

บทที่ 4
การวิเคราะห์ผลการวิจัย

ผลการดำเนินงานรับนักเรียนตามแนวปฏิบัติเกี่ยวกับการรับนักเรียน ปีการศึกษา 2555 ของโรงเรียนในสังกัดสำนักงานเขตพื้นที่การศึกษากาญจนบุรี ประถมศึกษากาญจนบุรี เขต 1 แบ่งเป็น 4 ตอน ดังต่อไปนี้

ตอนที่ 1 ข้อมูลทั่วไป

ตอนที่ 2 ผลการรับนักเรียนตามแนวปฏิบัติเกี่ยวกับการรับนักเรียน ปีการศึกษา 2555 ของโรงเรียนในสังกัดสำนักงานเขตพื้นที่การศึกษากาญจนบุรี เขต 1

ตอนที่ 3 ความคิดเห็นเกี่ยวกับแนวปฏิบัติเกี่ยวกับการรับนักเรียน ปีการศึกษา 2555

ตอนที่ 4 สภาพปัญหาการรับนักเรียน ปีการศึกษา 2555 และข้อเสนอแนะเกี่ยวกับการรับนักเรียน ของโรงเรียนในสังกัดสำนักงานเขตพื้นที่การศึกษากาญจนบุรี เขต 1 โดยมีรายละเอียด ดังนี้

ตอนที่ 1 ข้อมูลทั่วไป

ตารางที่ 1 รายชื่อโรงเรียนในสังกัดสำนักงานเขตพื้นที่การศึกษากาญจนบุรี เขต 1 จำนวน 147 โรงเรียน ประกอบด้วย

ที่	โรงเรียน	ตำบล	อำเภอ	จังหวัด	เขตพื้นที่บริการ
1	บ้านวังสารภี	ปากแพรก	เมืองกาญจนบุรี	กาญจนบุรี	หมู่ 3,4,7,8,9,13
2	บ้านห้วยนา	ปากแพรก	เมืองกาญจนบุรี	กาญจนบุรี	หมู่ 5,6,10,11
3	วัดท่ามะขาม	ท่ามะขาม	เมืองกาญจนบุรี	กาญจนบุรี	หมู่ 1,2,5
4	บ้านหัวหิน	ท่ามะขาม	เมืองกาญจนบุรี	กาญจนบุรี	หมู่ 3
5	วัดบ้านยาง	ท่ามะขาม	เมืองกาญจนบุรี	กาญจนบุรี	หมู่ 4
6	อนุบาลกาญจนบุรี	บ้านเหนือ	เมืองกาญจนบุรี	กาญจนบุรี	เขตเทศบาลเมืองฯ
7	อนุบาลวัดไชยชุมพลชนะสงคราม	บ้านใต้	เมืองกาญจนบุรี	กาญจนบุรี	หมู่ 1,2,12
8	วัดท่าน้ำตื้น	แก่งเสี้ยน	เมืองกาญจนบุรี	กาญจนบุรี	หมู่ 1,2,7,9
9	ท่าพะเนียดกุญชร	แก่งเสี้ยน	เมืองกาญจนบุรี	กาญจนบุรี	หมู่ 3,8
10	บ้านหนองสองตอน	แก่งเสี้ยน	เมืองกาญจนบุรี	กาญจนบุรี	หมู่ 4,5
11	บ้านหนองปลวก	แก่งเสี้ยน	เมืองกาญจนบุรี	กาญจนบุรี	หมู่ 6
12	วัดศรีอุปการาม	หนองบัว	เมืองกาญจนบุรี	กาญจนบุรี	หมู่ 1,2,3,8
13	บ้านหนองบัว	หนองบัว	เมืองกาญจนบุรี	กาญจนบุรี	หมู่ 4
14	บ้านพุเลียบ	หนองบัว	เมืองกาญจนบุรี	กาญจนบุรี	หมู่ 5
15	สมาคมนักเรียนเก๋าราชินี	หนองบัว	เมืองกาญจนบุรี	กาญจนบุรี	หมู่ 6

ตารางที่ 1 (ต่อ)

ที่	โรงเรียน	ตำบล	อำเภอ	จังหวัด	เขตพื้นที่บริการ
16	บ้านพุประดู่	หนองบัว	เมืองกาญจนบุรี	กาญจนบุรี	หมู่ 7
17	วัดลาดหญ้า"ลาดหญ้าพิทยา"	ลาดหญ้า	เมืองกาญจนบุรี	กาญจนบุรี	หมู่ 1
18	วัดกาญจนบุรีเก่า"อุดมราษฎร์วิทยา"	ลาดหญ้า	เมืองกาญจนบุรี	กาญจนบุรี	หมู่ 2
19	บ้านทุ่งนางนาก	ลาดหญ้า	เมืองกาญจนบุรี	กาญจนบุรี	หมู่ 3
20	บ้านท่าหรี	ลาดหญ้า	เมืองกาญจนบุรี	กาญจนบุรี	หมู่ 4
21	บ้านจันอูย	ลาดหญ้า	เมืองกาญจนบุรี	กาญจนบุรี	หมู่ 5
22	อาทรสังฆะวัฒนธรรม 3	ลาดหญ้า	เมืองกาญจนบุรี	กาญจนบุรี	หมู่ 6
23	บ้านหนองแก (สามัคคีวิทยา"	ลาดหญ้า	เมืองกาญจนบุรี	กาญจนบุรี	หมู่ 7
24	บ้านวังดั่ง	วังดั่ง	เมืองกาญจนบุรี	กาญจนบุรี	หมู่ 1,12
25	บ้านท่ามะนาว	วังดั่ง	เมืองกาญจนบุรี	กาญจนบุรี	หมู่ 2,8
26	บ้านท่าโป่ง	วังดั่ง	เมืองกาญจนบุรี	กาญจนบุรี	หมู่ 3
27	บ้านหนองหอย	วังดั่ง	เมืองกาญจนบุรี	กาญจนบุรี	หมู่ 4
28	บ้านหนองสามพราน	วังดั่ง	เมืองกาญจนบุรี	กาญจนบุรี	หมู่ 9
29	วัดเขาน้อย	วังดั่ง	เมืองกาญจนบุรี	กาญจนบุรี	หมู่ 6,10
30	บ้านท่าหุ่ม	วังดั่ง	เมืองกาญจนบุรี	กาญจนบุรี	หมู่ 5,7,11
31	บ้านช่องสะเดา(การไฟฟ้าฝ่ายผลิตอุบลรัตน์)	ช่องสะเดา	เมืองกาญจนบุรี	กาญจนบุรี	หมู่ 5
32	บ้านเกาะแก้ว (การไฟฟ้าอุบลรัตน์)	ช่องสะเดา	เมืองกาญจนบุรี	กาญจนบุรี	หมู่ 2
33	บ้านช่องกระทิง	ช่องสะเดา	เมืองกาญจนบุรี	กาญจนบุรี	หมู่ 4
34	บ้านทับศิลา	ช่องสะเดา	เมืองกาญจนบุรี	กาญจนบุรี	หมู่ 6,7
35	วัดไทยวิวัฒนาการาม	หนองหญ้า	เมืองกาญจนบุรี	กาญจนบุรี	หมู่ 1
36	บ้านเขาปูน	หนองหญ้า	เมืองกาญจนบุรี	กาญจนบุรี	หมู่ 3
37	บ้านวังปลาหมู	หนองหญ้า	เมืองกาญจนบุรี	กาญจนบุรี	หมู่ 2,6,8
38	บ้านทุ่งนาคราช	หนองหญ้า	เมืองกาญจนบุรี	กาญจนบุรี	หมู่ 7
39	บ้านวังลาน	หนองหญ้า	เมืองกาญจนบุรี	กาญจนบุรี	หมู่ 4,5,9
40	บ้านแก่งหลวง	เกาะสำโรง	เมืองกาญจนบุรี	กาญจนบุรี	หมู่ 1,2,3,6,9
41	บ้านเขาคอก "ไตรเดชวิทยา"	เกาะสำโรง	เมืองกาญจนบุรี	กาญจนบุรี	หมู่ 4,5,8
42	วัดถ้ำมิ่งกรทอง	เกาะสำโรง	เมืองกาญจนบุรี	กาญจนบุรี	หมู่ 7
43	บ้านดงยาง	วังเย็น	เมืองกาญจนบุรี	กาญจนบุรี	หมู่ 1
44	บ้านนากาญจน์	วังเย็น	เมืองกาญจนบุรี	กาญจนบุรี	หมู่ 2
45	บ้านวังเย็น	วังเย็น	เมืองกาญจนบุรี	กาญจนบุรี	หมู่ 3
46	บ้านหนองกลางพง	วังเย็น	เมืองกาญจนบุรี	กาญจนบุรี	หมู่ 4
47	บ้านวังตะเคียน	วังเย็น	เมืองกาญจนบุรี	กาญจนบุรี	หมู่ 5
48	ลุ่มโป่งเสี้ยว	วังเย็น	เมืองกาญจนบุรี	กาญจนบุรี	หมู่ 6,7

ตารางที่ 1 (ต่อ)

ที่	โรงเรียน	ตำบล	อำเภอ	จังหวัด	เขตพื้นที่บริการ
49	วัดบ้านเก่า	บ้านเก่า	เมืองกาญจนบุรี	กาญจนบุรี	หมู่ 1,9,13
50	บ้านห้วยน้ำขาว	บ้านเก่า	เมืองกาญจนบุรี	กาญจนบุรี	หมู่ 2,12,15
51	วัดท่าไต้	บ้านเก่า	เมืองกาญจนบุรี	กาญจนบุรี	หมู่ 3,8
52	พัฒนพงศ์	บ้านเก่า	เมืองกาญจนบุรี	กาญจนบุรี	หมู่ 5,11
53	บ้านทุ่งศาลา	บ้านเก่า	เมืองกาญจนบุรี	กาญจนบุรี	หมู่ 6
54	หนองบ้านเก่าสามัคคี	บ้านเก่า	เมืองกาญจนบุรี	กาญจนบุรี	หมู่ 7
55	บ้านตะเคียนงาม	บ้านเก่า	เมืองกาญจนบุรี	กาญจนบุรี	หมู่ 10
56	วัดพุน้อย	บ้านเก่า	เมืองกาญจนบุรี	กาญจนบุรี	หมู่ 4
57	ต.ช.ต.บ้านประตูด่าน	บ้านเก่า	เมืองกาญจนบุรี	กาญจนบุรี	หมู่ 14
58	วัดอินทาราม "โกวิทอินทรพร"	หนองขาว	ท่าม่วง	กาญจนบุรี	หมู่ 1,2,3,4,5,8,9,10,11,12
59	บ้านห้วยตลุง	หนองขาว	ท่าม่วง	กาญจนบุรี	หมู่ 6
60	บ้านรางจิก	หนองขาว	ท่าม่วง	กาญจนบุรี	หมู่ 7,13
61	วัดท่าล้อ	ท่าล้อ	ท่าม่วง	กาญจนบุรี	หมู่ 1,2
62	เขาดินวิทยาคาร	ท่าล้อ	ท่าม่วง	กาญจนบุรี	หมู่ 3,4,5,6
63	วัดชุกฟ้า	ม่วงชุม	ท่าม่วง	กาญจนบุรี	หมู่ 1,2
64	วัดม่วงชุม	ม่วงชุม	ท่าม่วง	กาญจนบุรี	หมู่ 3,5
65	วัดลำสำรอง	บ้านใหม่	ท่าม่วง	กาญจนบุรี	หมู่ 4
66	บ้านสระเศรษฐี	บ้านใหม่	ท่าม่วง	กาญจนบุรี	หมู่ 5,6
67	บ้านหนองน้ำขุ่น	บ้านใหม่	ท่าม่วง	กาญจนบุรี	หมู่ 7,9
68	บ้านหนองมงคล	บ้านใหม่	ท่าม่วง	กาญจนบุรี	หมู่ 8,10
69	บ้านใหม่ (จินนภักดีวิทยา)	บ้านใหม่	ท่าม่วง	กาญจนบุรี	หมู่ 1,2,11
70	บ้านถ้ำ	เขาน้อย	ท่าม่วง	กาญจนบุรี	หมู่ 1,2
71	บ้านห้วยน้ำโจน	เขาน้อย	ท่าม่วง	กาญจนบุรี	หมู่ 3,7
72	บ้านดอนคราม	เขาน้อย	ท่าม่วง	กาญจนบุรี	หมู่ 5
73	วัดหนองตะโก	เขาน้อย	ท่าม่วง	กาญจนบุรี	หมู่ 4(ต.เขาน้อย,ต.ม่วงชุม)
74	วัดขุนไทยธาราราม	รางสาลี	ท่าม่วง	กาญจนบุรี	หมู่ 1,3,4,6,9,10,11,12,13,14
75	วัดสระกลอยสามัคคีธรรม	รางสาลี	ท่าม่วง	กาญจนบุรี	หมู่ 5,7
76	บ้านรางสาลี	รางสาลี	ท่าม่วง	กาญจนบุรี	หมู่ 2,8
77	วัดวังขนายทวยการาม	วังขนาย	ท่าม่วง	กาญจนบุรี	หมู่ 1,2,5,6
78	บ้านมะกอกหมู่ (บุญสิริวิทยา)	วังขนาย	ท่าม่วง	กาญจนบุรี	หมู่ 3
79	บ้านหนองตาบ่ง	วังขนาย	ท่าม่วง	กาญจนบุรี	หมู่ 4
80	วัดวังศาลา	วังศาลา	ท่าม่วง	กาญจนบุรี	หมู่ 1,2
81	วัดโพธิ์ศรีสุธาราม	วังศาลา	ท่าม่วง	กาญจนบุรี	หมู่ 3,6

ตารางที่ 1 (ต่อ)

ที่	โรงเรียน	ตำบล	อำเภอ	จังหวัด	เขตพื้นที่บริการ
82	บ้านหนองสะแก	วังศาลา	ท่าม่วง	กาญจนบุรี	หมู่ 5,7
83	วัดหนองเสือ	วังศาลา	ท่าม่วง	กาญจนบุรี	หมู่ 4,9
84	วัดหนองพังตรุ	พังตรุ	ท่าม่วง	กาญจนบุรี	หมู่ 2,5,8
85	ตลาดสำโรง	พังตรุ	ท่าม่วง	กาญจนบุรี	หมู่ 3(ต.บ้านใหม่) หมู่ 3,4,7(ต.ท่าตะคร้อ) หมู่ 1,3(ต.พังตรุ)
86	บ้านรางสะเดา	พังตรุ	ท่าม่วง	กาญจนบุรี	หมู่ 4
87	บ้านหนองเป็ด	พังตรุ	ท่าม่วง	กาญจนบุรี	หมู่ 7
88	บ้านห้วยไร่	พังตรุ	ท่าม่วง	กาญจนบุรี	หมู่ 6,9
89	วัดท่าตะคร้อ	หนองตากยา	ท่าม่วง	กาญจนบุรี	หมู่ 1,2,5,6
90	ติศกุล	หนองตากยา	ท่าม่วง	กาญจนบุรี	หมู่ 1,8,12,15
91	วัดหนองตะครอง	หนองตากยา	ท่าม่วง	กาญจนบุรี	หมู่ 2,16
92	บ้านหนองอีเห็น	หนองตากยา	ท่าม่วง	กาญจนบุรี	หมู่ 3
93	บ้านหนองสองห้อง	หนองตากยา	ท่าม่วง	กาญจนบุรี	หมู่ 5,7,9,10,11,13
94	บ้านโกรกถารอด	หนองตากยา	ท่าม่วง	กาญจนบุรี	หมู่ 6
95	จำรูญเนติศาสตร์	หนองตากยา	ท่าม่วง	กาญจนบุรี	หมู่ 4,14
96	วัดกร่างทองราษฎร์บูรณะ	ทุ่งทอง	ท่าม่วง	กาญจนบุรี	หมู่ 1,5,8
97	บ้านห้วยนาคราช	ทุ่งทอง	ท่าม่วง	กาญจนบุรี	หมู่ 2,3
98	วัดศรีสุวรรณาราม	ทุ่งทอง	ท่าม่วง	กาญจนบุรี	หมู่ 4,7
99	วัดศรีโลหะราษฎร์บำรุง	ท่าม่วง	ท่าม่วง	กาญจนบุรี	หมู่ 1,2,3
100	อนุบาลท่าม่วง	ท่าม่วง	ท่าม่วง	กาญจนบุรี	หมู่ 4,5
101	อนุบาลด่านมะขามเตี้ย	ด่านมะขามเตี้ย	ด่านมะขามเตี้ย	กาญจนบุรี	หมู่ 1,6
102	บ้านหนองผู้เฒ่า	ด่านมะขามเตี้ย	ด่านมะขามเตี้ย	กาญจนบุรี	หมู่ 2,12
103	บ้านเนินไพร	ด่านมะขามเตี้ย	ด่านมะขามเตี้ย	กาญจนบุรี	หมู่ 9
104	บ้านหนองปล้อง	ด่านมะขามเตี้ย	ด่านมะขามเตี้ย	กาญจนบุรี	หมู่ 4,11
105	บ้านท่าแย้	ด่านมะขามเตี้ย	ด่านมะขามเตี้ย	กาญจนบุรี	หมู่ 5
106	ช่างกลอนุสรณ์ 3(บ้านหนองหวาย)	ด่านมะขามเตี้ย	ด่านมะขามเตี้ย	กาญจนบุรี	หมู่ 7
107	บ้านหนองหิน	ด่านมะขามเตี้ย	ด่านมะขามเตี้ย	กาญจนบุรี	หมู่ 8
108	บ้านท่าพุ	ด่านมะขามเตี้ย	ด่านมะขามเตี้ย	กาญจนบุรี	หมู่ 3,10
109	บ้านหนองไผ่	หนองไผ่	ด่านมะขามเตี้ย	กาญจนบุรี	หมู่ 1,4,5,6
110	บ้านหนองปากคาง	หนองไผ่	ด่านมะขามเตี้ย	กาญจนบุรี	หมู่ 2
111	บ้านหินแต่น	หนองไผ่	ด่านมะขามเตี้ย	กาญจนบุรี	หมู่ 3
112	บ้านกลอนโต	กลอนโต	ด่านมะขามเตี้ย	กาญจนบุรี	หมู่ 2
113	บ้านแหลมทอง	กลอนโต	ด่านมะขามเตี้ย	กาญจนบุรี	หมู่ 3

ตารางที่ 1 (ต่อ)

ที่	โรงเรียน	ตำบล	อำเภอ	จังหวัด	เขตพื้นที่บริการ
114	บ้านทุ่งมะขามเต่า	กลอนโต	ด่านมะขามเตี้ย	กาญจนบุรี	หมู่ 5
115	วัดยางเกาะ	กลอนโต	ด่านมะขามเตี้ย	กาญจนบุรี	หมู่ 1,7,10
116	บ้านดอนสว่าง	กลอนโต	ด่านมะขามเตี้ย	กาญจนบุรี	หมู่ 8
117	วัดหนองบัว	กลอนโต	ด่านมะขามเตี้ย	กาญจนบุรี	หมู่ 4,6,11
118	บ้านท่าเสด็จ	จรเข้มเือก	ด่านมะขามเตี้ย	กาญจนบุรี	หมู่ 1
119	วัดจรเข้มเือก	จรเข้มเือก	ด่านมะขามเตี้ย	กาญจนบุรี	หมู่ 2
120	บ้านท่ามะเฟือง	จรเข้มเือก	ด่านมะขามเตี้ย	กาญจนบุรี	หมู่ 11
121	วัดถ้ำอ่างหิน	จรเข้มเือก	ด่านมะขามเตี้ย	กาญจนบุรี	หมู่ 3
122	บ้านท่ามะไฟ	จรเข้มเือก	ด่านมะขามเตี้ย	กาญจนบุรี	หมู่ 4
123	บ้านไทรทอง	จรเข้มเือก	ด่านมะขามเตี้ย	กาญจนบุรี	หมู่ 5
124	บ้านโป่งโก	จรเข้มเือก	ด่านมะขามเตี้ย	กาญจนบุรี	หมู่ 5,12
125	บ้านหนองโสน	จรเข้มเือก	ด่านมะขามเตี้ย	กาญจนบุรี	หมู่ 6
126	บ้านหนองหญ้าปล้อง	จรเข้มเือก	ด่านมะขามเตี้ย	กาญจนบุรี	หมู่ 7,9
127	บ้านหนองกวาง	จรเข้มเือก	ด่านมะขามเตี้ย	กาญจนบุรี	หมู่ 8
128	บ้านทุ่งยาว	จรเข้มเือก	ด่านมะขามเตี้ย	กาญจนบุรี	หมู่ 10
129	ชุมชนบ้านท่ากระดาน	ท่ากระดาน	ศรีสวัสดิ์	กาญจนบุรี	หมู่ 1,2
130	บ้านบนเขาแก่งเรียง	ท่ากระดาน	ศรีสวัสดิ์	กาญจนบุรี	หมู่ 3(ต.ท่ากระดาน) หมู่ 5(ต.แม่กระบุง)
131	บ้านเจ้าเณร	ท่ากระดาน	ศรีสวัสดิ์	กาญจนบุรี	หมู่ 4
132	บ้านหมองกระแต	ท่ากระดาน	ศรีสวัสดิ์	กาญจนบุรี	หมู่ 5
133	บ้านพุน้ำเปรี้ยว	ด่านแม่แฉลบ	ศรีสวัสดิ์	กาญจนบุรี	หมู่ 2
134	บ้านท่าสนุ่น	ด่านแม่แฉลบ	ศรีสวัสดิ์	กาญจนบุรี	หมู่ 1,4
135	บ้านโป่งหวาย	ด่านแม่แฉลบ	ศรีสวัสดิ์	กาญจนบุรี	หมู่ 3,5,8
136	บ้านดงเสลา	ด่านแม่แฉลบ	ศรีสวัสดิ์	กาญจนบุรี	หมู่ 6
137	บ้านน้ำมุด	แม่กระบุง	ศรีสวัสดิ์	กาญจนบุรี	หมู่ 3,4 หมู่ 7(ต.ด่านแม่แฉลบ)
138	บ้านต้นมะพร้าว	แม่กระบุง	ศรีสวัสดิ์	กาญจนบุรี	หมู่ 1,2,6
139	บ้านนาสวน	นาสวน	ศรีสวัสดิ์	กาญจนบุรี	หมู่ 1(บ้านไตรรงค์)
140	วัดถ้ำองจ	นาสวน	ศรีสวัสดิ์	กาญจนบุรี	หมู่ 1(บ้านองจ)
141	บ้านปากนาสวน	นาสวน	ศรีสวัสดิ์	กาญจนบุรี	หมู่ 2
142	บ้านองหลู	นาสวน	ศรีสวัสดิ์	กาญจนบุรี	หมู่ 3
143	บ้านองสิต	นาสวน	ศรีสวัสดิ์	กาญจนบุรี	หมู่ 4,5
144	บ้านน้ำพุ	เขาโจด	ศรีสวัสดิ์	กาญจนบุรี	หมู่ 2,3,5
145	บ้านสามหลัง	เขาโจด	ศรีสวัสดิ์	กาญจนบุรี	หมู่ 1,4

ตารางที่ 1 (ต่อ)

ที่	โรงเรียน	ตำบล	อำเภอ	จังหวัด	เขตพื้นที่บริการ
146	อนุบาลศรีสวัสดิ์	หนองเป็ด	ศรีสวัสดิ์	กาญจนบุรี	หมู่ 1,2,3
147	บ้านทุ่งนา	หนองเป็ด	ศรีสวัสดิ์	กาญจนบุรี	หมู่ 4

ตอนที่ 2 ผลการรับนักเรียนตามแนวปฏิบัติเกี่ยวกับการรับนักเรียน ปีการศึกษา 2555
ของโรงเรียนในสังกัดสำนักงานเขตพื้นที่การศึกษาประถมศึกษากาญจนบุรี เขต 1

ตารางที่ 2 ผลการรับนักเรียน ปีการศึกษา 2555 ภาพรวมของสำนักงานเขตพื้นที่การศึกษา
ประถมศึกษากาญจนบุรี เขต 1 จำแนกตามระดับชั้น

ชั้น	ประชากร วัยเรียน	แผน การรับ	ผู้สมัคร	รับได้	ร้อยละ ของ ประชากร	ร้อยละ ของแผน	ร้อยละ ของ ผู้สมัคร
ก่อนประถมศึกษา	4,008	3,435	3,410	3,154	78.69	91.82	92.49
ประถมศึกษาปีที่ 1	3,941	3,568	3,258	3,210	81.45	89.97	98.53
มัธยมศึกษาปีที่ 1	3,927	1,371	1,246	1,205	30.67	87.89	96.71
รวม	11,876	8,374	7,914	7,569	63.73	90.39	95.64

จากตารางที่ 2 พบว่า โดยภาพรวมแล้ว ประชากรวัยเรียนระดับการศึกษาขั้นพื้นฐาน ที่
เข้าใหม่ ปีการศึกษา 2555 มีจำนวนทั้งสิ้น 11,876 คน ในขณะที่สำนักงานเขตพื้นที่การศึกษา
ประถมศึกษากาญจนบุรี เขต 1 กำหนดแผนการรับนักเรียนไว้ 8,374 คน

ผลการรับนักเรียนในภาพรวมของสำนักงานเขตพื้นที่การศึกษาประถมศึกษากาญจนบุรี เขต 1 มีจำนวน
7,569 คน คิดเป็นร้อยละ 63.73 ของประชากรวัยเรียน ร้อยละ 90.39 ของแผนการรับนักเรียนและ
ร้อยละ 95.64 ของผู้สมัคร หากจำแนกเป็นรายชั้น พบว่า สำนักงานเขตพื้นที่การศึกษาประถมศึกษา
กาญจนบุรี เขต 1 มีความสามารถรับนักเรียนทุกชั้นได้ครอบคลุมนักเรียน

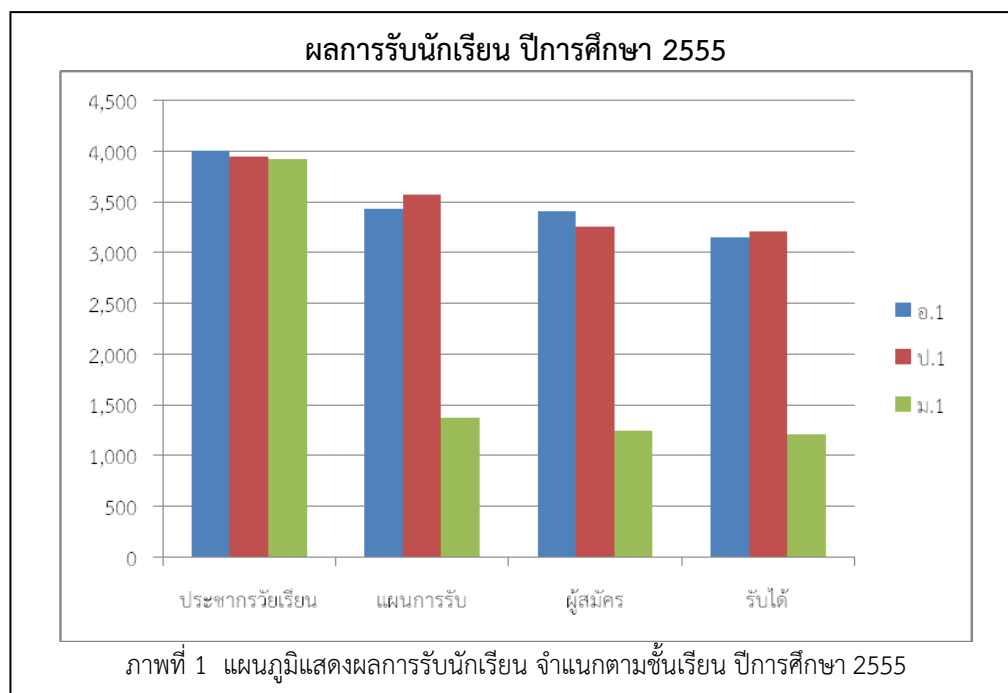

ตารางที่ 3 อัตราการรับนักเรียนของสำนักงานเขตพื้นที่การศึกษาประถมศึกษากาญจนบุรี เขต 1
เปรียบเทียบกับประชากรวัยเรียน ปีการศึกษา 2554 - 2555

ชั้น	ประชากรวัยเรียน ปีการศึกษา		รับได้ ปีการศึกษา		อัตราการรับนักเรียน	
	ปี 2554	ปี 2555	ปี 2554	ปี 2555	ปี 2554	ปี 2555
ก่อนประถมศึกษา	3,859	4,008	3,184	3,154	82.50	78.69
ประถมศึกษาปีที่ 1	4,014	3,941	3,299	3,210	82.19	81.45
มัธยมศึกษาปีที่ 1	3,920	3,927	1,285	1,205	32.09	30.67
รวม	11,793	11,876	7,768	7,569	65.87	63.73

จากตารางที่ 3 พบว่า โดยภาพรวม แล้ว ประชากรวัยเรียนระดับการศึกษาขั้นพื้นฐาน
ปีการศึกษา 2545 - 2555 มีจำนวนประชากรวัยเรียนใกล้เคียงกัน หากพิจารณาจำแนกปีการศึกษา
พบว่า ทุกชั้น ในปีการศึกษา 2555 มีจำนวนลดลง

ประเด็นอัตราการรับนักเรียนของสำนักงานเขตพื้นที่การศึกษาประถมศึกษากาญจนบุรี เขต 1
เมื่อเปรียบเทียบกับประชากรวัยเรียน พบว่า ในปีการศึกษา 2554 ร้อยละ 65.87 และปีการศึกษา
2555 ร้อยละ 63.73 เมื่อพิจารณารายชั้น พบว่า มีแนวโน้มลดลง

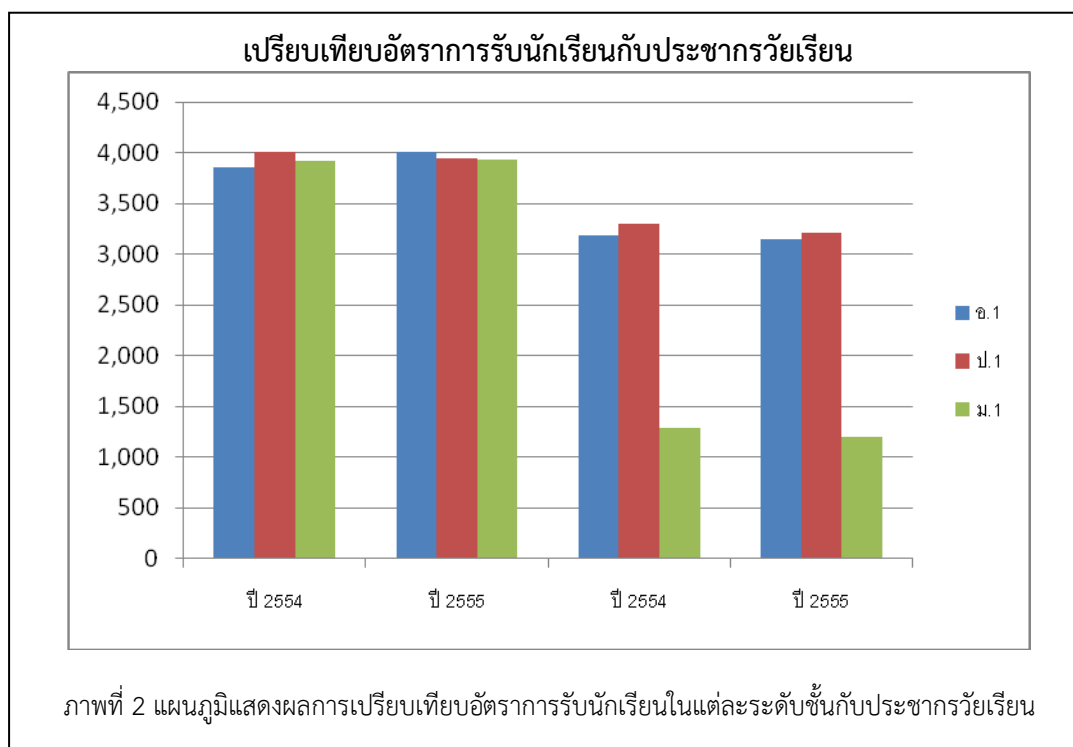

ตารางที่ 4 อัตราการรับนักเรียนของสำนักงานเขตพื้นที่การศึกษาประถมศึกษากาญจนบุรี เขต 1
เปรียบเทียบกับแผนการรับนักเรียน ปีการศึกษา 2554 - 2555

ชั้น	แผนการรับนักเรียน ปีการศึกษา		รับได้ ปีการศึกษา		อัตราการรับนักเรียน	
	ปี 2554	ปี 2555	ปี 2554	ปี 2555	ปี 2554	ปี 2555
ก่อนประถมศึกษา	3,314	3,435	3,184	3,154	96.08	91.82
ประถมศึกษาปีที่ 1	3,447	3,568	3,299	3,210	95.71	89.97
มัธยมศึกษาปีที่ 1	1,184	1,371	1,285	1,205	108.53	87.89
รวม	7,945	8,374	7,768	7,569	97.77	90.39

จากตารางที่ 4 พบว่า ในภาพรวมแล้ว อัตราการรับนักเรียนระดับการศึกษาขั้นพื้นฐาน
ปีการศึกษา 2554 - 2555 แผนการรับนักเรียนมีแนวโน้มเพิ่มขึ้น กล่าวคือ ปีการศึกษา 2554 จำนวน
7,945 คน ปีการศึกษา 2555 จำนวน 8,374 คนและเมื่อจำแนกเป็นรายชั้น พบว่า แผนการรับ
นักเรียนมีแนวโน้มเพิ่มขึ้นทุกชั้น

เมื่อพิจารณาอัตราการรับนักเรียนโดยภาพรวม พบว่า ปีการศึกษา 2555 มีอัตราลดลง จาก
ปีการศึกษา 2554 ร้อยละ 97.77 เป็นร้อยละ 90.39 เมื่อพิจารณารายชั้น พบว่า มีแนวโน้มลดลง

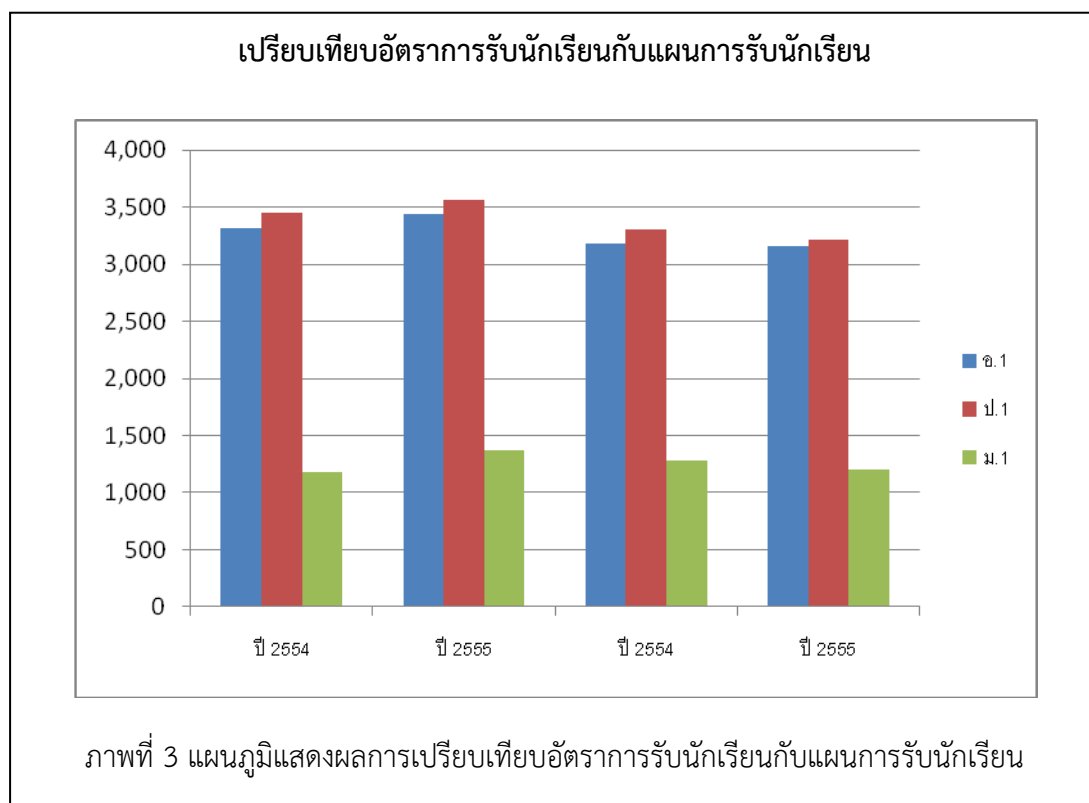

ตารางที่ 5 ผลการรับนักเรียน ชั้นก่อนประถมศึกษา ปีการศึกษา 2555 จำแนกเป็นรายโรงเรียน

ที่	โรงเรียน	ประชากร วัยเรียน	แผน การรับ	ผู้สมัคร	รับได้	ร้อยละ ของ ประชากร	ร้อยละ ของ แผน	ร้อยละ ของ ผู้สมัคร
	อำเภอเมืองกาญจนบุรี							
1	บ้านวังสารภี	143	25	24	24	16.78	96.00	100.00
2	บ้านหัวนา	82	20	17	17	20.73	85.00	100.00
3	วัดท่ามะขาม	77	25	22	22	28.57	88.00	100.00
4	บ้านหัวหิน	24	30	39	39	162.50	130.00	100.00
5	วัดบ้านยาง	24	20	23	23	95.83	115.00	100.00
6	อนุบาลกาญจนบุรี	383	210	177	174	45.43	82.86	98.31
7	อนุบาลวัดไชยชุมพลชนะสงคราม	40	120	92	91	227.50	75.83	98.91
8	วัดท่าน้ำตื้น	50	20	25	23	46.00	115.00	92.00
9	ท่าพะเนียดกุญชร	30	10	11	11	36.67	110.00	100.00
10	บ้านหนองสองตอ	41	25	37	36	87.80	144.00	97.30
11	บ้านหนองปลวก	19	0	0	0	0.00	0.00	0.00
12	วัดศรีอุปลาราม	47	25	35	35	74.47	140.00	100.00
13	บ้านหนองบัว	16	15	20	11	68.75	73.33	55.00
14	บ้านพุเลียบ	21	25	44	43	204.76	172.00	97.73
15	สมาคมนักเรียนเก๋าราชนี	19	19	28	11	57.89	57.89	39.29
16	บ้านพุประดู่	19	30	17	17	89.47	56.67	100.00
17	วัดลาดหญ้า"ลาดหญ้าพิทยา"	128	60	48	48	37.50	80.00	100.00
18	วัดกาญจนบุรีเก่า"อุดมราษฎร์วิทยา"	24	30	23	23	95.83	76.67	100.00
19	บ้านทุ่งนางงหรงอก	24	20	13	13	54.17	65.00	100.00
20	บ้านท่าหวี	27	19	10	7	25.93	36.84	70.00
21	บ้านจันอูย	15	15	50	32	213.33	213.33	64.00
22	อาทรสังฆะวัฒนะ 3	11	3	2	2	18.18	66.67	100.00
23	บ้านหนองแก (สามัคคีวิทยา"	14	25	12	12	85.71	48.00	100.00
24	บ้านวังดั่ง	18	21	31	31	172.22	147.62	100.00
25	บ้านท่ามะนาว	14	10	16	10	71.43	100.00	62.50
26	บ้านท่าโป่ง	9	10	8	8	88.89	80.00	100.00
27	บ้านหนองหอย	9	15	17	17	188.89	113.33	100.00
28	บ้านหนองสามพราน	18	20	13	13	72.22	65.00	100.00
29	วัดเขาน้อย	25	15	23	23	92.00	153.33	100.00
30	บ้านท่าทุ่ม	28	30	21	21	75.00	70.00	100.00
31	บ้านช่องสะเดา(การไฟฟ้าฝ่ายผลิตอุปลัมภ์)	22	30	25	24	109.09	80.00	96.00
32	บ้านเกาะแก้ว (การไฟฟ้าอุปลัมภ์)	3	10	16	16	533.33	160.00	100.00
33	บ้านช่องกระทิง	0	10	7	7	0.00	70.00	100.00
34	บ้านทับศิลา	10	10	4	4	40.00	40.00	100.00

ตารางที่ 5 (ต่อ)

ที่	โรงเรียน	ประชากร วัยเรียน	แผน การรับ	ผู้สมัคร	รับได้	ร้อยละ ของ ประชากร	ร้อยละ ของ แผน	ร้อยละ ของ ผู้สมัคร
35	วัดไทยวิวัฒนาการาม	26	30	10	10	38.46	33.33	100.00
36	บ้านเขาปูน	13	25	13	13	100.00	52.00	100.00
37	บ้านวังปลาหมู	10	10	6	6	60.00	60.00	100.00
38	บ้านทุ่งนาคราช	17	14	10	10	58.82	71.43	100.00
39	บ้านวังลาน	26	25	30	27	103.85	108.00	90.00
40	บ้านแก่งหลวง	27	25	14	14	51.85	56.00	100.00
41	บ้านเขาตอก "ไตรเดชาวิทยา"	22	18	21	21	95.45	116.67	100.00
42	วัดถ้ำมังกรทอง	12	20	4	4	33.33	20.00	100.00
43	บ้านดงยาง	6	9	14	6	100.00	66.67	42.86
44	บ้านนากาญจน์	8	10	13	12	150.00	120.00	92.31
45	บ้านวังเย็น	11	10	0	0	0.00	0.00	0.00
46	บ้านหนองกลางพง	13	15	11	11	84.62	73.33	100.00
47	บ้านวังตะเคียน	5	12	12	12	240.00	100.00	100.00
48	ลุ่มโป่งเสี้ยว	16	10	17	17	106.25	170.00	100.00
49	วัดบ้านเก่า	46	20	58	13	28.26	65.00	22.41
50	บ้านห้วยน้ำขาว	49	45	36	36	73.47	80.00	100.00
51	วัดท่าโปีะ	14	11	6	6	42.86	54.55	100.00
52	พัฒนพงศ์	34	15	20	20	58.82	133.33	100.00
53	บ้านทุ่งศาลา	16	30	22	22	137.50	73.33	100.00
54	หนองบ้านเก่าสามัคคี	11	25	33	33	300.00	132.00	100.00
55	บ้านตะเคียนงาม	18	30	35	35	194.44	116.67	100.00
56	วัดพุน้อย	9	8	28	28	311.11	350.00	100.00
57	ต.ช.ด.บ้านประตูด่าน	8	15	10	10	125.00	66.67	100.00
	รวมอำเภอเมืองกาญจนบุรี	1,851	1,404	1,373	1,254	67.75	89.32	91.33
	อำเภอท่าม่วง							
58	วัดอินทาราม "โกวิทอินทราร" "	77	60	49	49	63.64	81.67	100.00
59	บ้านห้วยตลุง	7	10	11	10	142.86	100.00	90.91
60	บ้านรางจิก	14	10	6	6	42.86	60.00	100.00
61	วัดท่าล้อ	30	25	32	19	63.33	76.00	59.38
62	เขาดินวิทยาการ	58	60	48	48	82.76	80.00	100.00
63	วัดซูกพี	30	25	17	17	56.67	68.00	100.00
64	วัดม่วงชุม	23	20	39	39	169.57	195.00	100.00
65	วัดลำสำรอง	6	10	13	10	166.67	100.00	76.92
66	บ้านสระเศรษฐี	22	19	25	24	109.09	126.32	96.00
67	บ้านหนองน้ำขุ่น	11	6	7	7	63.64	116.67	100.00

ตารางที่ 5 (ต่อ)

ที่	โรงเรียน	ประชากร วัยเรียน	แผน การรับ	ผู้สมัคร	รับได้	ร้อยละ ของ ประชากร	ร้อยละ ของ แผน	ร้อยละ ของ ผู้สมัคร
68	บ้านหนองมงคล	17	12	15	15	88.24	125.00	100.00
69	บ้านใหม่ (จันทน์กัณฑ์วิทยา)	26	30	20	20	76.92	66.67	100.00
70	บ้านถ้ำ	14	15	11	10	71.43	66.67	90.91
71	บ้านห้วยน้ำโจน	17	19	24	24	141.18	126.32	100.00
72	บ้านดอนคราม	9	10	6	6	66.67	60.00	100.00
73	วัดหนองตะโก	26	20	15	15	57.69	75.00	100.00
74	วัดขุนไทยธาราราม	58	50	50	47	81.03	94.00	94.00
75	วัดสระกลอยสามัคคีธรรม	18	15	13	13	72.22	86.67	100.00
76	บ้านรางสาตี	16	40	18	18	112.50	45.00	100.00
77	วัดวังขนายทายการาม	53	30	41	41	77.36	136.67	100.00
78	บ้านมะกอกหมู (บุญศิริวิทยา)	16	9	8	7	43.75	77.78	87.50
79	บ้านหนองตาบ่ง	17	25	22	10	58.82	40.00	45.45
80	วัดวังศาลา	44	30	58	58	131.82	193.33	100.00
81	วัดโพธิ์ศรีสุขาราม	33	25	20	20	60.61	80.00	100.00
82	บ้านหนองสะแก	27	18	15	15	55.56	83.33	100.00
83	วัดหนองเสือ	39	30	23	23	58.97	76.67	100.00
84	วัดหนองพังตรู	53	25	18	18	33.96	72.00	100.00
85	ตลาดสำโรง	49	50	40	33	67.35	66.00	82.50
86	บ้านรางสะเดา	14	15	22	22	157.14	146.67	100.00
87	บ้านหนองเป็ด	13	25	17	17	130.77	68.00	100.00
88	บ้านห้วยไร่	15	15	37	33	220.00	220.00	89.19
89	วัดท่าตะคร้อ	29	25	27	27	93.10	108.00	100.00
90	ดิศกุล	46	30	49	49	106.52	163.33	100.00
91	วัดหนองตะครอง	13	10	14	7	53.85	70.00	50.00
92	บ้านหนองอีเหิน	17	5	18	11	67.71	220.00	61.11
93	บ้านหนองสองห้อง	51	30	32	32	62.75	106.67	100.00
94	บ้านโกรกตารอด	5	10	9	9	180.00	90.00	100.00
95	จำรูญเนติศาสตร์	12	10	14	14	116.67	140.00	100.00
96	วัดรางทองราษฎร์บูรณะ	40	55	30	30	75.00	54.55	100.00
97	บ้านห้วยนาคราช	52	20	6	6	11.54	30.00	100.00
98	วัดศรีสุวรรณาราม	27	25	12	11	40.74	44.00	91.67
99	วัดศรีโลหะราษฎร์บำรุง	101	70	60	60	59.41	85.71	100.00
100	อนุบาลท่าม่วง	14	30	51	31	221.43	103.33	60.78
	รวมอำเภอท่าม่วง	1,259	1,103	1,062	981	77.92	88.94	92.37

ตารางที่ 5 (ต่อ)

ที่	โรงเรียน	ประชากร วัยเรียน	แผน การรับ	ผู้สมัคร	รับได้	ร้อยละ ของ ประชากร	ร้อยละ ของ แผน	ร้อยละ ของ ผู้สมัคร
	อำเภอตำบมมะขามเตี้ย							
101	อนุบาลตำบมมะขามเตี้ย	50	60	67	67	134.00	111.67	100.00
102	บ้านหนองผู้เฒ่า	37	25	26	26	70.27	104.00	100.00
103	บ้านเนินไพร	9	10	14	13	144.44	130.00	92.86
104	บ้านหนองปล้อง	16	26	12	12	75.00	46.15	100.00
105	บ้านท่าแย้	7	20	16	16	80.00	80.00	100.00
106	ช่างกลอนุสรณ์ 3(บ้านหนองหวาย)	8	10	7	1	12.50	10.00	14.29
107	บ้านหนองหิน	6	10	18	18	300.00	180.00	100.00
108	บ้านท่าพุ	38	30	35	35	92.11	116.67	100.00
109	บ้านหนองไผ่	30	25	19	19	63.33	76.00	100.00
110	บ้านหนองปากดง	16	15	45	29	181.25	193.33	64.44
111	บ้านหินแต่น	13	15	19	18	138.46	120.00	94.74
112	บ้านกลอนโต	11	5	5	5	45.45	100.00	100.00
113	บ้านแหลมทอง	12	4	1	1	8.33	25.00	100.00
114	บ้านทุ่งมะขามเฒ่า	8	25	9	9	112.50	36.00	100.00
115	วัดยางเกาะ	29	20	20	20	68.97	100.00	100.00
116	บ้านดอนสว่าง	8	7	9	4	50.00	57.14	44.44
117	วัดหนองบัว	29	25	25	11	37.93	44.00	44.00
118	บ้านท่าเสด็จ	11	10	10	10	90.91	100.00	100.00
119	วัดจรเข้เผือก	21	25	20	20	95.24	80.00	100.00
120	บ้านท่ามะเฟือง	16	30	27	27	168.75	90.00	100.00
121	วัดถ้ำอ่างหิน	37	7	12	12	32.43	171.43	100.00
122	บ้านท่ามะไฟ	21	15	11	11	52.38	73.33	100.00
123	บ้านไทรทอง	26	30	27	27	103.85	90.00	100.00
124	บ้านโป่งโก	5	13	25	24	480.00	184.62	96.00
125	บ้านหนองโสน	10	10	14	14	140.00	140.00	100.00
126	บ้านหนองหญ้าปล้อง	15	25	19	19	126.67	76.00	100.00
127	บ้านหนองกวาง	9	15	11	10	111.11	66.67	90.91
128	บ้านทุ่งยาว	12	15	21	21	175.00	140.00	100.00
	รวมอำเภอตำบมมะขามเตี้ย	510	527	544	499	97.84	94.69	91.73
	อำเภอศรีสวัสดิ์							
129	ชุมชนบ้านท่ากระดาน	32	20	32	32	100.00	160.00	100.00
130	บ้านบนเขาแก่งเรียง	18	30	18	18	100.00	60.00	100.00
131	บ้านเจ้าเณร	33	25	23	23	69.70	92.00	100.00
132	บ้านหมองกระแทะ	11	8	5	5	45.45	62.50	100.00

ตารางที่ 5 (ต่อ)

ที่	โรงเรียน	ประชากร วัยเรียน	แผน การรับ	ผู้สมัคร	รับได้	ร้อยละ ของ ประชากร	ร้อยละ ของ แผน	ร้อยละ ของ ผู้สมัคร
133	บ้านพุน้ำเปรี้ยว	9	13	20	20	222.22	153.85	100.00
134	บ้านท่าสนุ่น	10	15	12	12	120.00	80.00	100.00
135	บ้านโป่งหวาย	14	20	24	24	171.43	120.00	100.00
136	บ้านดงเสลา	15	27	22	22	146.67	81.48	100.00
137	บ้านน้ำมุด	33	35	41	41	124.24	117.14	100.00
138	บ้านต้นมะพร้าว	17	25	27	27	158.82	108.00	100.00
139	บ้านนาสวน	23	15	15	15	65.22	100.00	100.00
140	วัดถ้ำอึ้ง	23	15	23	12	52.17	80.00	52.17
141	บ้านปากนาสวน	15	20	27	27	180.00	135.00	100.00
142	บ้านองหลุ	14	11	11	11	78.57	100.00	100.00
143	บ้านองสิต	15	23	30	30	200.00	130.43	100.00
144	บ้านน้ำพุ	33	36	33	33	100.00	91.67	100.00
145	บ้านสามหลัง	33	25	36	36	109.09	144.00	100.00
146	อนุบาลศรีสวัสดิ์	31	30	24	24	77.42	80.00	100.00
147	บ้านทุ่งนา	9	8	8	8	88.89	100.00	100.00
	รวมอำเภอศรีสวัสดิ์	388	401	431	420	108.25	104.74	97.45
	รวม	4,008	3,435	3,410	3,154	78.69	91.82	92.49

จากตารางที่ 5 ผลการรับนักเรียน ชั้น ก่อนประถมศึกษา ปีการศึกษา 2555 พบว่า ประชากรวัยเรียน ชั้น ก่อนประถมศึกษา มีจำนวนทั้งสิ้น 4,008 คน สำนักงานเขตพื้นที่การศึกษา ประถมศึกษากาญจนบุรี เขต 1 มีแผนการรับนักเรียน 3,435 คน ผู้สมัครเข้าเรียนทั้งสิ้น 3,410 คน และสำนักงานเขตพื้นที่การศึกษาประถมศึกษา กาญจนบุรี เขต 1 สามารถรับได้ 3,154 คน คิดเป็น ร้อยละ 78.69 ของประชากรวัยเรียน คิดเป็นร้อยละ 88.2 ของแผนการรับนักเรียนและคิดเป็นร้อยละ 92.49 ของผู้สมัคร

เมื่อแยกกรณีศึกษารายอำเภอ พบว่า อำเภอเมืองกาญจนบุรี มีประชากรวัยเรียน 1,851 คน โดยมีแผนการรับนักเรียน 1,404 คน ผู้สมัครเข้าเรียนทั้งสิ้น 1,373 คน และสามารถรับได้ 1,254 คน คิดเป็นร้อยละ 67.75 ของประชากรวัยเรียน คิดเป็นร้อยละ 89.32 ของแผนการรับนักเรียนและ คิดเป็นร้อยละ 91.33 ของผู้สมัคร อำเภอท่าม่วง มีประชากรวัยเรียน 1,259 คน โดยมีแผนการรับ นักเรียน 1,103 คน ผู้สมัคร เข้าเรียนทั้งสิ้น 1,062 คน และสามารถรับได้ 981 คน คิดเป็นร้อยละ 77.92 ของประชากรวัยเรียน คิดเป็นร้อยละ 88.94 ของแผนการรับนักเรียนและคิดเป็นร้อยละ 92.37 ของผู้สมัคร อำเภอด่านมะขามเตี้ย มีประชากรวัยเรียน 510 คน โดยมีแผนการรับนักเรียน 527 คน ผู้สมัครเข้าเรียนทั้งสิ้น 544 คน และสามารถรับได้ 499 คน คิดเป็นร้อยละ 97.84 ของ ประชากรวัยเรียน คิดเป็นร้อยละ 94.69 ของแผนการรับนักเรียนและคิดเป็นร้อยละ 91.73 ของ ผู้สมัคร อำเภอศรีสวัสดิ์ มีประชากรวัยเรียน 388 คน โดยมีแผนการรับนักเรียน 401 คน ผู้สมัคร

เข้าเรียนทั้งสิ้น 431 คน และสามารถรับได้ 420 คน คิดเป็นร้อยละ 108.25 ของประชากรวัยเรียน คิดเป็นร้อยละ 104.74 ของแผนการรับนักเรียนและคิดเป็นร้อยละ 97.45 ของผู้สมัคร

ผลการรับนักเรียน ชั้นก่อนประถมศึกษา ปีการศึกษา 2555 จำแนกตามรายอำเภอ

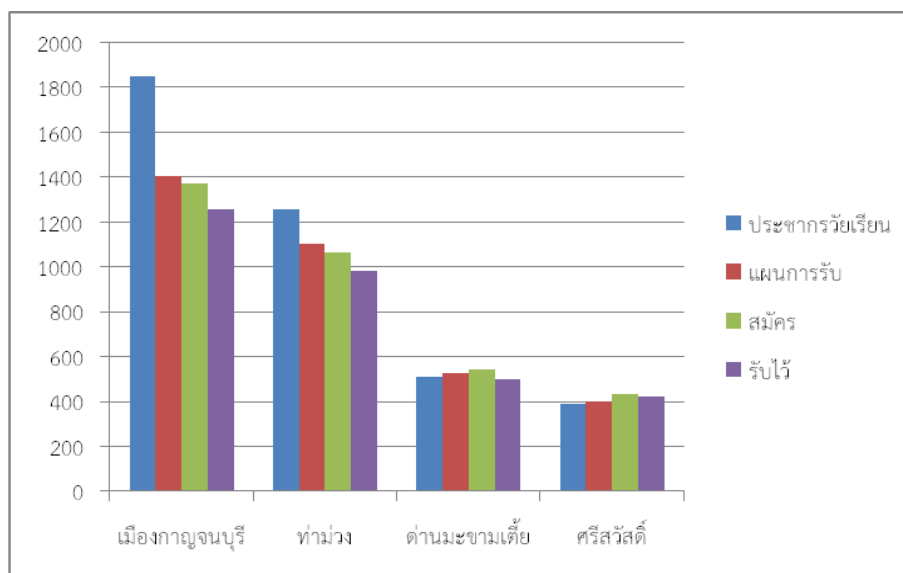

ภาพที่ 4 แผนภูมิแสดงผลการรับนักเรียน ชั้นก่อนประถมศึกษา ปีการศึกษา 2555 จำแนกรายอำเภอ

ตารางที่ 6 ผลการรับนักเรียน ชั้นประถมศึกษาปีที่ 1 ปีการศึกษา 2555 จำแนกเป็นรายโรงเรียน

ที่	โรงเรียน	ประชากรวัยเรียน	แผนการรับ	ผู้สมัคร	รับได้	ร้อยละของประชากร	ร้อยละของแผน	ร้อยละของผู้สมัคร
อำเภอเมืองกาญจนบุรี								
1	บ้านวังสารภี	122	30	46	46	37.70	153.33	100.00
2	บ้านหัวนา	90	20	21	21	23.33	105.00	100.00
3	วัดท่ามะขาม	82	20	17	16	19.51	80.00	94.12
4	บ้านหัวหิน	17	30	27	27	158.82	90.00	100.00
5	วัดบ้านยาง	21	20	14	14	66.67	70.00	100.00
6	อนุบาลกาญจนบุรี	426	210	257	248	58.22	118.10	96.50
7	อนุบาลวัดไชยชุมพลชนะสงคราม	29	140	113	109	375.86	77.86	96.46
8	วัดท่าน้ำตื้น	60	20	21	21	35.00	105.00	100.00
9	ท่าพะเนียดกุญชร	32	6	8	8	25.00	133.33	100.00
10	บ้านหนองสองตอน	40	20	25	25	62.50	125.00	100.00
11	บ้านหนองปลวก	24	10	0	0	00.00	00.00	00.00
12	วัดศรีอุบลาราม	57	25	25	25	43.86	100.00	100.00
13	บ้านหนองบัว	14	15	8	8	57.14	53.33	100.00

ตารางที่ 6 (ต่อ)

ที่	โรงเรียน	ประชากร วัยเรียน	แผน การรับ	ผู้สมัคร	รับได้	ร้อยละ ของ ประชากร	ร้อยละ ของ แผน	ร้อยละ ของ ผู้สมัคร
14	บ้านพุเลียบ	18	25	32	32	177.78	128.00	100.00
15	สมาคมนักเรียนเก่าราชินี	9	10	12	12	133.33	120.00	100.00
16	บ้านพุประดู่	14	30	11	11	78.57	36.67	100.00
17	วัดลาดหญ้า"ลาดหญ้าพิทยา"	116	30	66	66	56.90	220.00	100.00
18	วัดกาญจนบุรีเก่า"อุดมราษฎร์วิทยา"	24	25	23	23	95.83	92.00	100.00
19	บ้านทุ่งนางนารอก	21	23	22	20	95.24	86.96	90.91
20	บ้านท่าหวี	33	18	14	14	42.42	77.78	100.00
21	บ้านจันอุย	21	30	19	19	90.48	63.33	100.00
22	อาทรสังฆะวัฒน์ 3	8	5	4	4	50.00	80.00	100.00
23	บ้านหนองแก (สามัคคีวิทยา"	14	20	19	18	128.57	90.00	94.74
24	บ้านวังตั้ง	16	15	24	24	150.00	160.00	100.00
25	บ้านท่ามะนาว	18	13	16	16	88.89	123.08	100.00
26	บ้านท่าโป่ง	8	12	13	13	162.50	108.33	100.00
27	บ้านหนองหอย	6	15	14	14	233.33	93.33	100.00
28	บ้านหนองสามพราน	11	10	9	8	72.73	80.00	88.89
29	วัดเขาน้อย	16	20	21	19	118.75	95.00	90.48
30	บ้านท่าพุ่ม	19	25	13	13	68.42	52.00	100.00
31	บ้านช่องสะเดา(การไฟฟ้าฝ่ายผลิตอุบลรัตน์)	22	40	33	33	150.00	82.50	100.00
32	บ้านเกาะแก้ว (การไฟฟ้าอุบลรัตน์)	10	10	11	11	110.00	110.00	100.00
33	บ้านช่องกระทิง	6	10	12	12	200.00	120.00	100.00
34	บ้านทับศิลา	12	10	5	5	41.67	50.00	100.00
35	วัดไทยวิวัฒนาการาม	14	30	7	6	42.86	20.00	85.71
36	บ้านเขาปูน	19	16	27	27	142.11	168.75	100.00
37	บ้านวังปลาหมู	9	15	7	7	77.78	46.67	100.00
38	บ้านทุ่งนาคราช	18	21	24	21	16.67	100.00	87.50
39	บ้านวังลาน	24	30	32	23	95.83	76.67	71.88
40	บ้านแก่งหลวง	42	25	22	22	52.38	88.00	100.00
41	บ้านเขาคอก "ไตรเดชวิทยา"	36	20	18	18	50.00	90.00	100.00
42	วัดถ้ำมั่งกรทอง	17	20	10	10	58.82	50.00	100.00
43	บ้านดงยาง	9	5	6	6	66.67	120.00	100.00
44	บ้านนากาญจน์	12	11	14	14	116.67	127.27	100.00
45	บ้านวังเย็น	8	8	2	2	25.00	25.00	100.00
46	บ้านหนองกลางพง	17	10	5	5	29.41	50.00	100.00

ตารางที่ 6 (ต่อ)

ที่	โรงเรียน	ประชากร วัยเรียน	แผน การรับ	ผู้สมัคร	รับได้	ร้อยละ ของ ประชากร	ร้อยละ ของ แผน	ร้อยละ ของ ผู้สมัคร
47	บ้านวังตะเคียน	8	13	14	14	175.00	107.69	100.00
48	ลุ่มโป่งเสี้ยว	14	10	6	6	42.86	60.00	100.00
49	วัดบ้านเก่า	41	40	33	33	80.49	82.50	100.00
50	บ้านห้วยน้ำขาว	39	65	58	56	143.59	86.15	96.55
51	วัดท่าโป๊ะ	17	8	8	8	47.06	100.00	100.00
52	พัฒนพงศ์	30	15	12	12	40.00	80.00	100.00
53	บ้านทุ่งศาลา	11	30	29	28	254.55	93.33	96.55
54	หนองบ้านเก่าสามัคคี	16	16	24	23	143.75	143.75	95.83
55	บ้านตะเคียนงาม	15	25	32	32	213.33	128.00	100.00
56	วัดพุน้อย	11	10	12	12	109.09	120.00	100.00
57	ต.ช.ด.บ้านประตูदान	7	10	11	11	157.14	110.00	100.00
	รวมอำเภอเมืองกาญจนบุรี	1,870	1,445	1,388	1,351	72.25	93.49	97.33
	อำเภอท่าม่วง							
58	วัดอินทาราม "โกวิทอินทราร" "	77	80	66	66	85.71	82.50	100.00
59	บ้านห้วยตลุง	7	7	10	10	142.86	142.86	100.00
60	บ้านรางจิก	14	12	11	11	78.57	91.67	100.00
61	วัดท่าล้อ	30	20	17	16	53.33	80.00	94.12
62	เขาดินวิทยาคาร	58	45	38	38	65.52	84.44	100.00
63	วัดชุกฟ้า	30	25	11	11	36.67	44.00	100.00
64	วัดม่วงชุม	23	20	13	13	56.52	65.00	100.00
65	วัดลำสำโรง	10	10	14	14	140.00	140.00	100.00
66	บ้านสระเศรษฐี	30	22	23	23	67.67	104.55	100.00
67	บ้านหนองน้ำขุ่น	13	10	10	10	76.92	100.00	100.00
68	บ้านหนองมงคล	18	7	10	10	55.56	142.86	100.00
69	บ้านใหม่ (จินารักษ์วิทยา)	24	40	16	16	66.67	40.00	100.00
70	บ้านถ้ำ	10	20	8	8	80.00	40.00	100.00
71	บ้านห้วยน้ำโจน	17	15	15	15	88.24	100.00	100.00
72	บ้านดอนคราม	10	10	8	8	80.00	80.00	100.00
73	วัดหนองตะโก	33	20	14	14	42.42	70.00	100.00
74	วัดขุนไทยธาราราม	51	50	50	49	96.08	98.00	98.00
75	วัดสระกลอยสามัคคีธรรม	20	20	18	18	90.00	90.00	100.00
76	บ้านรางสาละ	18	40	23	23	127.78	57.50	100.00
77	วัดวังนายทาศิการาม	47	40	37	37	78.72	92.50	100.00
78	บ้านมะกอกหมู่ (บุญสิริวิทยา)	23	8	15	10	43.78	125.00	66.67

ตารางที่ 6 (ต่อ)

ที่	โรงเรียน	ประชากร วัยเรียน	แผน การรับ	ผู้สมัคร	รับได้	ร้อยละ ของ ประชากร	ร้อยละ ของ แผน	ร้อยละ ของ ผู้สมัคร
79	บ้านหนองตาบ่ง	8	25	20	20	250.00	80.00	100.00
80	วัดวังศาลา	48	40	30	30	62.50	75.00	100.00
81	วัดโพธิ์ศรีสุขาราม	28	30	28	28	100.00	93.33	100.00
82	บ้านหนองสะแก	27	14	17	17	62.96	121.43	100.00
83	วัดหนองเสือ	45	30	26	25	55.56	83.33	96.15
84	วัดหนองพังตรู	40	25	22	22	55.00	88.00	100.00
85	ตลาดสำโรง	53	50	45	45	84.91	90.00	100.00
86	บ้านรางสะเดา	7	10	7	7	100.00	70.00	100.00
87	บ้านหนองเป็ด	22	15	15	15	68.18	100.00	100.00
88	บ้านห้วยไร่	14	10	25	25	178.57	250.00	100.00
89	วัดท่าตะคร้อ	30	25	24	24	80.00	96.00	100.00
90	ดิศกุล	46	60	47	47	102.17	78.33	100.00
91	วัดหนองตะครอง	15	10	16	16	106.67	160.00	100.00
92	บ้านหนองอีเหิน	10	5	4	4	40.00	80.00	100.00
93	บ้านหนองสองห้อง	46	30	26	26	56.52	86.67	100.00
94	บ้านโกรกตารอด	6	5	5	5	83.33	100.00	100.00
95	จำรูญเนติศาสตร์	8	10	12	12	150.00	120.00	100.00
96	วัดกร่างทองราษฎร์บูรณะ	33	55	46	46	139.39	83.64	100.00
97	บ้านห้วยนาคราช	48	12	15	15	31.25	125.00	100.00
98	วัดศรีสุวรรณาราม	30	25	31	31	103.33	124.00	100.00
99	วัดศรีโลหะราษฎร์บำรุง	110	70	61	61	55.45	87.14	100.00
100	อนุบาลท่าม่วง	17	35	24	24	141.18	68.57	100.00
	รวมอำเภอท่าม่วง	1,256	1,112	973	965	76.83	86.78	99.18
	อำเภอด่านมะขามเตี้ย							
101	อนุบาลด่านมะขามเตี้ย	36	60	50	50	138.89	83.33	100.00
102	บ้านหนองผู้เฒ่า	32	25	24	24	75.00	96.00	100.00
103	บ้านเนินไพร	7	13	13	13	185.71	100.00	100.00
104	บ้านหนองปล้อง	21	27	23	23	109.52	85.19	100.00
105	บ้านท่าแย้	8	25	8	8	100.00	32.00	100.00
106	ช่างกลอนุสรณ์ 3(บ้านหนองหวาย)	5	8	6	6	120.00	75.00	100.00
107	บ้านหนองหิน	5	12	6	6	120.00	50.00	100.00
108	บ้านท่าพู่	36	35	29	29	80.56	82.86	100.00
109	บ้านหนองไผ่	29	21	21	20	68.97	95.24	95.24
110	บ้านหนองปากดง	7	25	19	19	271.43	76.00	100.00

ตารางที่ 6 (ต่อ)

ที่	66โรงเรียน	ประชากร วัยเรียน	แผน การรับ	ผู้สมัคร	รับได้	ร้อยละ ของ ประชากร	ร้อยละ ของ แผน	ร้อยละ ของ ผู้สมัคร
111	บ้านหินแดน	20	20	23	22	110.00	110.00	100.00
112	บ้านกลอนโต	20	10	8	8	40.00	80.00	100.00
113	บ้านแหลมทอง	11	12	12	12	109.09	100.00	100.00
114	บ้านทุ่งมะขามเฒ่า	9	25	22	22	244.44	88.00	100.00
115	วัดยางเกาะ	36	20	19	19	52.78	95.00	100.00
116	บ้านดอนสว่าง	6	8	4	4	66.67	50.00	100.00
117	วัดหนองบัว	25	15	16	16	64.00	106.67	100.00
118	บ้านท่าเสด็จ	11	11	14	14	127.27	127.27	100.00
119	วัดจรเข้เผือก	26	37	36	36	138.46	97.30	100.00
120	บ้านท่ามะเฟือง	12	20	13	13	108.33	65.00	100.00
121	วัดถ้ำอ่างหิน	21	17	17	17	80.95	100.00	100.00
122	บ้านท่ามะไฟ	12	15	8	8	66.67	53.33	100.00
123	บ้านไทรทอง	27	30	21	21	77.78	70.00	100.00
124	บ้านโป่งโก	4	8	13	13	325.00	162.50	100.00
125	บ้านหนองโสน	10	15	11	11	110.00	73.33	100.00
126	บ้านหนองหญ้าปล้อง	15	35	18	18	120.00	51.43	100.00
127	บ้านหนองกวาง	7	25	18	18	257.14	72.00	100.00
128	บ้านทุ่งยาว	5	10	11	11	220.00	110.00	100.00
	อำเภอตำบมะขามเตี้ย	471	584	483	481	102.12	82.36	99.59
	อำเภอศรีสวัสดิ์							
129	ชุมชนบ้านท่ากระดาน	30	31	35	35	116.67	112.90	100.00
130	บ้านบนเขาแก่งเรียง	21	30	25	25	119.05	83.33	100.00
131	บ้านเจ้าเณร	27	25	24	24	88.89	96.00	100.00
132	บ้านหมองกระแทะ	12	14	11	11	91.67	78.57	100.00
133	บ้านพุน้ำเปรี้ยว	6	3	4	4	66.67	133.33	100.00
134	บ้านท่าสนุ่น	17	14	12	12	70.59	85.71	100.00
135	บ้านโป่งหวาย	17	25	21	21	123.53	84.00	100.00
136	บ้านดงเสลา	15	30	33	33	220.00	110.00	100.00
137	บ้านน้ำมุด	27	26	34	34	125.93	130.77	100.00
138	บ้านต้นมะพร้าว	23	25	33	33	143.48	132.00	100.00
139	บ้านนาสวน	16	20	14	14	87.50	70.00	100.00
140	วัดถ้ำอัญ	16	20	17	17	106.25	85.00	100.00
141	บ้านปากนาสวน	22	27	26	26	118.18	96.30	100.00
142	บ้านองหลู	12	13	16	16	133.33	123.08	100.00

ตารางที่ 6 (ต่อ)

ที่	โรงเรียน	ประชากร วัยเรียน	แผน การรับ	ผู้สมัคร	รับได้	ร้อยละ ของ ประชากร	ร้อยละ ของ แผน	ร้อยละ ของ ผู้สมัคร
143	บ้านองสิต	10	21	17	17	170.00	80.95	100.00
144	บ้านน้ำพุ	38	26	34	33	86.84	126.92	97.06
145	บ้านสามหลัง	26	30	28	28	107.69	93.33	100.00
146	อนุบาลศรีสวัสดิ์	21	40	21	21	100.00	52.50	100.00
147	บ้านทุ่งนา	8	7	9	9	112.50	128.57	100.00
	รวมอำเภอศรีสวัสดิ์	344	427	414	413	120.06	96.72	99.76
	รวมทั้งสิ้น	3,941	3,568	3,258	3,210	81.45	89.97	98.53

จากตารางที่ 6 ผลการรับนักเรียน ชั้น ประถมศึกษาปีที่ 1 ปีการศึกษา 2555 พบว่า ประชากรวัยเรียน ชั้นประถมศึกษาปีที่ 1 มีจำนวนทั้งสิ้น 3,941 คน สำนักงานเขตพื้นที่การศึกษา ประถมศึกษากาญจนบุรี เขต 1 มีแผนการรับนักเรียน 3,568 คน ผู้สมัครเข้าเรียนทั้งสิ้น 3,258 คน และสำนักงานเขตพื้นที่การศึกษาประถมศึกษา กาญจนบุรี เขต 1 สามารถรับได้ 3,210 คน คิดเป็น ร้อยละ 81.45 ของประชากรวัยเรียน คิดเป็นร้อยละ 89.97 ของแผนการรับนักเรียนและคิดเป็น ร้อยละ 98.53 ของผู้สมัคร

เมื่อแยกกรณีศึกษารายอำเภอ พบว่า อำเภอเมืองกาญจนบุรี มีประชากรวัยเรียน 1,870คน โดยมีแผนการรับนักเรียน 1,445 คน ผู้สมัครเข้าเรียนทั้งสิ้น 1,388 คน และสามารถรับได้ 1,351 คน คิดเป็นร้อยละ 72.25 ของประชากรวัยเรียน คิดเป็นร้อยละ 93.49 ของแผนการรับนักเรียนและ คิดเป็นร้อยละ 97.33 ของผู้สมัคร อำเภอท่าม่วง มีประชากรวัยเรียน 1,256 คน โดยมีแผนการรับ นักเรียน 1,112 คน ผู้สมัครเข้าเรียนทั้งสิ้น 973 คน และสามารถรับได้ 965 คน คิดเป็นร้อยละ 76.83 ของประชากรวัยเรียน คิดเป็นร้อยละ 86.78 ของแผนการรับนักเรียนและคิดเป็นร้อยละ 99.18 ของ ผู้สมัคร อำเภอด่านมะขามเตี้ย มีประชากรวัยเรียน 471 คน โดยมีแผนการรับนักเรียน 584 คน ผู้สมัครเข้าเรียนทั้งสิ้น 483 คน และสามารถรับได้ 481 คน คิดเป็นร้อยละ 102.12 ของประชากร วัยเรียน คิดเป็นร้อยละ 82.36 ของแผนการรับนักเรียนและคิดเป็นร้อยละ 99.59 ของผู้สมัคร อำเภอศรีสวัสดิ์ มีประชากรวัยเรียน 344 คน โดยมีแผนการรับนักเรียน 427 คน ผู้สมัครเข้าเรียน ทั้งสิ้น 414 คน และสามารถรับได้ 413 คน คิดเป็นร้อยละ 120.06 ของประชากรวัยเรียน คิดเป็น ร้อยละ 96.72 ของแผนการรับนักเรียนและคิดเป็นร้อยละ 99.76 ของผู้สมัคร

ผลการรับนักเรียน ชั้นประถมศึกษาปีที่ 1 ปีการศึกษา 2555 จำแนกตามรายอำเภอ

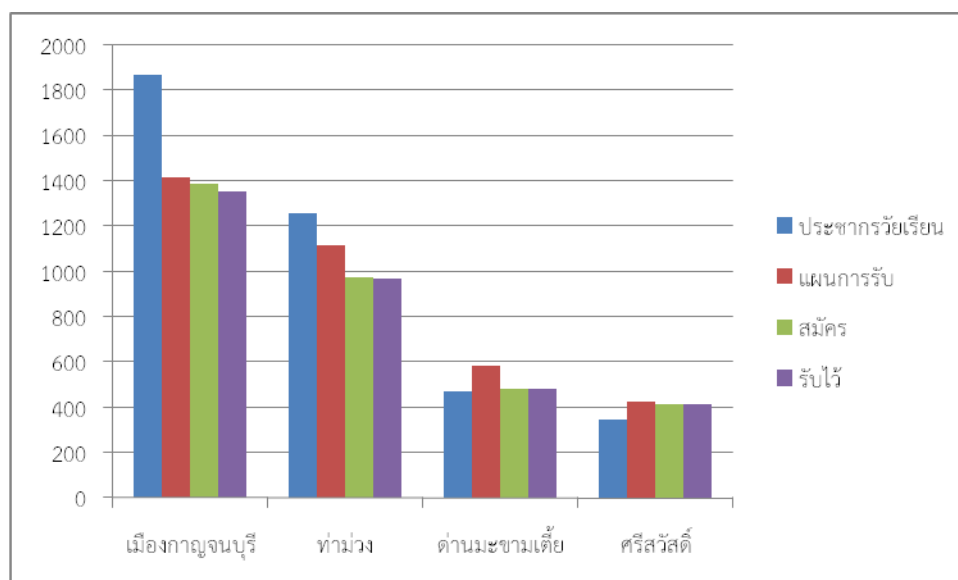

ภาพที่ 5 แผนภูมิแสดงผลการรับนักเรียน ชั้นประถมศึกษาปีที่ 1 ปีการศึกษา 2555 จำแนกรายอำเภอ

ตารางที่ 7 ผลการรับนักเรียน ชั้นมัธยมศึกษาปีที่ 1 ปีการศึกษา 2555 จำแนกเป็นรายโรงเรียน

ที่	โรงเรียน	ประชากรวัยเรียน	แผนการรับ	ผู้สมัคร	รับได้	ร้อยละของประชากร	ร้อยละของแผน	ร้อยละของผู้สมัคร
อำเภอเมืองกาญจนบุรี								
1	บ้านวังสารภี	173	0	0	0	0	0	0
2	บ้านหัวนา	114	0	0	0	0	0	0
3	วัดท่ามะขาม	81	0	0	0	0	0	0
4	บ้านหัวหิน	26	0	0	0	0	0	0
5	วัดบ้านยาง	15	0	0	0	0	0	0
6	อนุบาลกาญจนบุรี	426	0	0	0	0	0	0
7	อนุบาลวัดไชยชุมพลชนะสงคราม	49	160	147	131	267.35	81.88	89.12
8	วัดท่าน้ำตื้น	57	30	18	18	1.75	60.00	100.00
9	ท่าพะเนียดกาญจนา	28	0	0	0	0	0	0
10	บ้านหนองสองตอน	33	35	31	31	93.94	88.57	100.00
11	บ้านหนองปลวก	16	0	0	0	0	0	0
12	วัดศรีอุบลาราม	60	20	28	28	46.67	140.00	100.00
13	บ้านหนองบัว	11	0	0	0	0	0	0

ตารางที่ 7 (ต่อ)

ที่	โรงเรียน	ประชากร วัยเรียน	แผน การรับ	ผู้สมัคร	รับได้	ร้อยละ ของ ประชากร	ร้อยละ ของ แผน	ร้อยละ ของ ผู้สมัคร
14	บ้านพุเลียบ	14	25	40	40	285.71	160.00	100.00
15	สมาคมนักเรียนเก่าราชินี	16	0	0	0	0	0	0
16	บ้านพุประดู่	17	0	0	0	0	0	0
17	วัดลาดหญ้า"ลาดหญ้าพิทยา"	140	0	0	0	0	0	0
18	วัดกาญจนบุรีเก่า"อุดมราษฎร์วิทยา"	34	0	0	0	0	0	0
19	บ้านทุ่งนางนารอก	13	0	0	0	0	0	0
20	บ้านท่าหวี	24	0	0	0	0	0	0
21	บ้านจันอูย	25	0	0	0	0	0	0
22	อาทรสังฆะวิณะ 3	8	0	0	0	0	0	0
23	บ้านหนองแก (สามัคคีวิทยา"	16	0	0	0	0	0	0
24	บ้านวังตั้ง	14	0	0	0	0	0	0
25	บ้านท่ามะนาว	26	0	0	0	0	0	0
26	บ้านท่าโป่ง	15	0	0	0	0	0	0
27	บ้านหนองหอย	7	0	0	0	0	0	0
28	บ้านหนองสามพราน	13	0	0	0	0	0	0
29	วัดเขาน้อย	16	0	0	0	0	0	0
30	บ้านท่าพุ่ม	16	30	28	28	175.00	93.33	100.00
31	บ้านช่องสะเดา(การไฟฟ้าฝ่ายผลิตอุบลรัตน์)	16	40	31	31	193.75	77.50	100.00
32	บ้านเกาะแก้ว (การไฟฟ้าอุบลรัตน์)	7	0	0	0	0	0	0
33	บ้านช่องกระตัง	4	0	0	0	0	0	0
34	บ้านทับศิลา	13	0	0	0	0	0	0
35	วัดไทยวิวัฒนาการาม	18	0	0	0	0	0	0
36	บ้านเขาปูน	14	0	0	0	0	0	0
37	บ้านวังปลาหมู	15	0	0	0	0	0	0
38	บ้านทุ่งนาคราช	16	14	9	9	56.25	64.29	100.00
39	บ้านวังลาน	24	50	23	19	79.17	63.33	82.61
40	บ้านแก่งหลวง	33	30	22	22	66.66	73.33	100.00
41	บ้านเขาคอก "ไตรเดชวิทยา"	33	0	0	0	0	0	0
42	วัดถ้ำมั่งกรทอง	17	0	0	0	0	0	0
43	บ้านดงยาง	7	0	0	0	0	0	0
44	บ้านนากาญจน์	8	0	0	0	0	0	0
45	บ้านวังเย็น	5	0	0	0	0	0	0
46	บ้านหนองกลางพง	13	0	0	0	0	0	0

ตารางที่ 7 (ต่อ)

ที่	โรงเรียน	ประชากร วัยเรียน	แผน การรับ	ผู้สมัคร	รับได้	ร้อยละ ของ ประชากร	ร้อยละ ของ แผน	ร้อยละ ของ ผู้สมัคร
47	บ้านวังตะเคียน	7	0	0	0	0	0	0
48	ลุ่มโปงเสี้ยว	20	0	0	0	0	0	0
49	วัดบ้านเก่า	46	0	0	0	0	0	0
50	บ้านห้วยน้ำขาว	46	27	57	57	123.91	211.11	100.00
51	วัดท่าโป๊ะ	9	0	0	0	0	0	0
52	พัฒนาพงศ์	21	0	0	0	0	0	0
53	บ้านทุ่งศาลา	11	0	0	0	0	0	0
54	หนองบ้านเก่าสามัคคี	12	0	0	0	0	0	0
55	บ้านตะเคียนงาม	12	0	0	0	0	0	0
56	วัดพุน้อย	7	0	0	0	0	0	0
57	ต.ช.ด.บ้านประตูด่าน	11	0	0	0	0	0	0
	รวมอำเภอเมืองกาญจนบุรี	1,948	461	434	414	21.25	89.80	95.39
	อำเภอท่าม่วง							
58	วัดอินทาราม "โกวิทอินทราร" "	97	0	0	0	0	0	0
59	บ้านห้วยตลุง	9	0	0	0	0	0	0
60	บ้านรางจิก	10	0	0	0	0	0	0
61	วัดท่าล้อ	53	0	0	0	0	0	0
62	เขาดินวิทยาคาร	46	60	52	52	113.04	86.66	100.00
63	วัดชุกฟ้า	38	50	58	49	128.95	98.00	84.48
64	วัดม่วงชุม	22	0	0	0	0	0	0
65	วัดลำสำรอง	5	0	0	0	0	0	0
66	บ้านสระเศรษฐี	22	0	0	0	0	0	0
67	บ้านหนองน้ำขุ่น	7	0	0	0	0	0	0
68	บ้านหนองมงคล	9	0	0	0	0	0	0
69	บ้านใหม่ (จินาภักดีวิทยา)	23	0	0	0	0	0	0
70	บ้านถ้ำ	19	0	0	0	0	0	0
71	บ้านห้วยน้ำโจน	20	0	0	0	0	0	0
72	บ้านดอนคราม	14	0	0	0	0	0	0
73	วัดหนองตะโก	30	35	27	27	90.00	77.14	100.00
74	วัดขุนไทยธาราราม	50	60	43	43	86.00	71.67	98.00
75	วัดสระกลอยสามัคคีธรรม	13	0	0	0	0	0	0
76	บ้านรางสาละ	18	0	0	0	0	0	0
77	วัดวังขนายทาลัยการาม	45	0	0	0	0	0	0
78	บ้านมะกอกหมู่ (บุญสิริวิทยา)	20	0	0	0	0	0	0

ตารางที่ 7 (ต่อ)

ที่	โรงเรียน	ประชากร วัยเรียน	แผน การรับ	ผู้สมัคร	รับได้	ร้อยละ ของ ประชากร	ร้อยละ ของ แผน	ร้อยละ ของ ผู้สมัคร
79	บ้านหนองตาบ่ง	14	0	0	0	0	0	0
80	วัดวังศาลา	34	90	36	36	105.88	40.00	100.00
81	วัดโพธิ์ศรีสุขาราม	22	0	0	0	0	0	0
82	บ้านหนองสะแก	33	15	16	16	48.48	106.67	100.00
83	วัดหนองเสือ	41	30	32	32	78.05	106.67	100.00
84	วัดหนองพังตรุ	50	25	33	33	66.00	132.00	100.00
85	ตลาดสำโรง	42	0	0	0	0	0	0
86	บ้านรางสะเดา	9	0	0	0	0	0	0
87	บ้านหนองเป็ด	9	20	17	17	188.89	85.00	100.00
88	บ้านห้วยไร่	13	0	0	0	0	0	0
89	วัดท่าตะคร้อ	26	0	0	0	0	0	0
90	ดิศกุล	38	0	0	0	0	0	0
91	วัดหนองตะครอง	14	0	0	0	0	0	0
92	บ้านหนองอีเห็น	8	0	0	0	0	0	0
93	บ้านหนองสองห้อง	31	35	26	26	83.87	74.29	100.00
94	บ้านโกรกตารอด	6	0	0	0	0	0	0
95	จำรูญเนติศาสตร์	8	0	0	0	0	0	0
96	วัดกร่างทองราษฎร์บูรณะ	29	60	81	81	279.31	135.00	100.00
97	บ้านห้วยนาคราช	35	0	0	0	0	0	0
98	วัดศรีสุวรรณาราม	26	0	0	0	0	0	0
99	วัดศรีโลหะราษฎร์บำรุง	128	0	0	0	0	0	0
100	อนุบาลท่าม่วง	21	0	0	0	0	0	0
	รวมอำเภอท่าม่วง	1,207	480	421	412	34.13	85.83	97.86
	อำเภอด่านมะขามเตี้ย							
101	อนุบาลด่านมะขามเตี้ย	51	0	0	0	0	0	0
102	บ้านหนองผู้เฒ่า	11	0	0	0	0	0	0
103	บ้านเนินไพร	12	0	0	0	0	0	0
104	บ้านหนองปล้อง	17	0	0	0	0	0	0
105	บ้านท่าแย้	9	0	0	0	0	0	0
106	ช่างกลอนุสรณ์ 3(บ้านหนองหวาย)	11	0	0	0	0	0	0
107	บ้านหนองหิน	11	0	0	0	0	0	0
108	บ้านท่าพู่	27	0	0	0	0	0	0
109	บ้านหนองไผ่	33	25	26	26	78.79	104.00	95.24
110	บ้านหนองปากดง	11	0	0	0	0	0	0

ตารางที่ 7 (ต่อ)

ที่	66โรงเรียน	ประชากร วัยเรียน	แผน การรับ	ผู้สมัคร	รับได้	ร้อยละ ของ ประชากร	ร้อยละ ของ แผน	ร้อยละ ของ ผู้สมัคร
111	บ้านหินแดน	8	0	0	0	0	0	0
112	บ้านกลอนโต	12	0	0	0	0	0	0
113	บ้านแหลมทอง	9	0	0	0	0	0	0
114	บ้านทุ่งมะขามเฒ่า	7	0	0	0	0	0	0
115	วัดยางเกาะ	27	20	13	13	48.15	65.00	100.00
116	บ้านดอนสว่าง	7	0	0	0	0	0	0
117	วัดหนองบัว	22	0	0	0	0	0	0
118	บ้านท่าเสด็จ	13	0	0	0	0	0	0
119	วัดจรเข้เผือก	16	24	26	26	162.50	108.33	100.00
120	บ้านท่ามะเฟือง	3	0	0	0	0	0	0
121	วัดถ้ำอ่างหิน	26	0	0	0	0	0	0
122	บ้านท่ามะไฟ	9	0	0	0	0	0	0
123	บ้านไทรทอง	19	40	42	40	210.53	100.00	95.24
124	บ้านโป่งโก	2	0	0	0	0	0	0
125	บ้านหนองโสน	9	0	0	0	0	0	0
126	บ้านหนองหญ้าปล้อง	17	35	16	16	94.12	45.71	100.00
127	บ้านหนองกวาง	7	0	0	0	0	0	0
128	บ้านทุ่งยาว	10	0	0	0	0	0	0
	อำเภอตำบมะขามเตี้ย	416	144	123	121	29.09	84.03	98.37
	อำเภอศรีสวัสดิ์							
129	ชุมชนบ้านท่ากระดาน	34	0	0	0	0	0	0
130	บ้านบนเขาแก่งเรียง	21	30	15	15	71.43	50.00	100.00
131	บ้านเจ้าเณร	18	20	14	14	77.78	70.00	100.00
132	บ้านหมองกระแทะ	10	0	0	0	0	0	0
133	บ้านพุน้ำเปรี้ยว	6	0	0	0	0	0	0
134	บ้านท่าสนุ่น	18	0	0	0	0	0	0
135	บ้านโป่งหวาย	11	0	0	0	0	0	0
136	บ้านดงเสลา	19	24	30	30	157.89	125.00	100.00
137	บ้านน้ำมุด	34	25	18	18	52.94	72.00	100.00
138	บ้านต้นมะพร้าว	22	25	26	26	118.18	104.00	100.00
139	บ้านนาสวน	11	20	21	21	190.91	105.00	100.00
140	วัดถ้ำอัญ	11	0	0	0	0	0	0
141	บ้านปากนาสวน	20	40	37	37	185.00	92.50	100.00
142	บ้านองหลู	8	0	0	0	0	0	0

ตารางที่ 7 (ต่อ)

ที่	โรงเรียน	ประชากร วัยเรียน	แผน การรับ	ผู้สมัคร	รับได้	ร้อยละ ของ ประชากร	ร้อยละ ของ แผน	ร้อยละ ของ ผู้สมัคร
143	บ้านองสิต	18	0	0	0	0	0	0
144	บ้านน้ำพุ	32	19	19	19	59.38	100.00	100.00
145	บ้านสามหลัง	27	25	39	29	107.41	116.00	74.39
146	อนุบาลศรีสวัสดิ์	19	40	24	24	126.32	60.00	100.00
147	บ้านทุ่งนา	17	18	25	25	147.06	138.89	100.00
	รวมอำเภอศรีสวัสดิ์	356	286	268	258	72.47	90.21	96.27
	รวมทั้งสิ้น	3,927	1,371	1,246	1,205	30.69	87.89	96.71

จากตารางที่ 7 ผลการรับนักเรียน ชั้นมัธยมศึกษาปีที่ 1 ปีการศึกษา 2555 พบว่า ประชากรวัยเรียน ชั้นมัธยมศึกษาปีที่ 1 มีจำนวนทั้งสิ้น 3,927 คน สำนักงานเขตพื้นที่การศึกษา ประถมศึกษากาญจนบุรี เขต 1 มีแผนการรับนักเรียน 1,371 คน ผู้สมัครเข้าเรียนทั้งสิ้น 1,246 คน และสำนักงานเขตพื้นที่การศึกษาประถมศึกษา กาญจนบุรี เขต 1 สามารถรับได้ 1,205 คน คิดเป็น ร้อยละ 30.69 ของประชากรวัยเรียน คิดเป็นร้อยละ 87.89 ของแผนการรับนักเรียนและคิดเป็น ร้อยละ 96.71 ของผู้สมัคร

เมื่อแยกกรณีศึกษารายอำเภอ พบว่า อำเภอเมืองกาญจนบุรี มีประชากรวัยเรียน 1,948 คน โดยมีแผนการรับนักเรียน 461 คน ผู้สมัครเข้าเรียนทั้งสิ้น 434 คน และสามารถรับได้ 414 คน คิดเป็นร้อยละ 21.25 ของประชากรวัยเรียน คิดเป็นร้อยละ 89.90 ของแผนการรับนักเรียนและ คิดเป็นร้อยละ 95.39 ของผู้สมัคร อำเภอท่าม่วง มีประชากรวัยเรียน 1,207 คน โดยมีแผนการรับ นักเรียน 480 คน ผู้สมัครเข้าเรียนทั้งสิ้น 421 คน และสามารถรับได้ 412 คน คิดเป็นร้อยละ 34.13 ของประชากรวัยเรียน คิดเป็นร้อยละ 85.83 ของแผนการรับนักเรียนและคิดเป็นร้อยละ 97.86 ของ ผู้สมัคร อำเภอด่านมะขามเตี้ย มีประชากรวัยเรียน 416 คน โดยมีแผนการรับนักเรียน 144 คน ผู้สมัครเข้าเรียนทั้งสิ้น 123 คน และสามารถรับได้ 121 คน คิดเป็นร้อยละ 29.09 ของประชากร วัยเรียน คิดเป็นร้อยละ 84.03 ของแผนการรับนักเรียนและคิดเป็นร้อยละ 98.37 ของผู้สมัคร อำเภอศรีสวัสดิ์ มีประชากรวัยเรียน 356 คน โดยมีแผนการรับนักเรียน 286 คน ผู้สมัครเข้าเรียน ทั้งสิ้น 268 คน และสามารถรับได้ 258 คน คิดเป็นร้อยละ 72.47 ของประชากรวัยเรียน คิดเป็น ร้อยละ 90.21 ของแผนการรับนักเรียนและคิดเป็นร้อยละ 96.27 ของผู้สมัคร

ผลการรับนักเรียน ชั้นมัธยมศึกษาปีที่ 1 ปีการศึกษา 2555 จำแนกตามรายอำเภอ

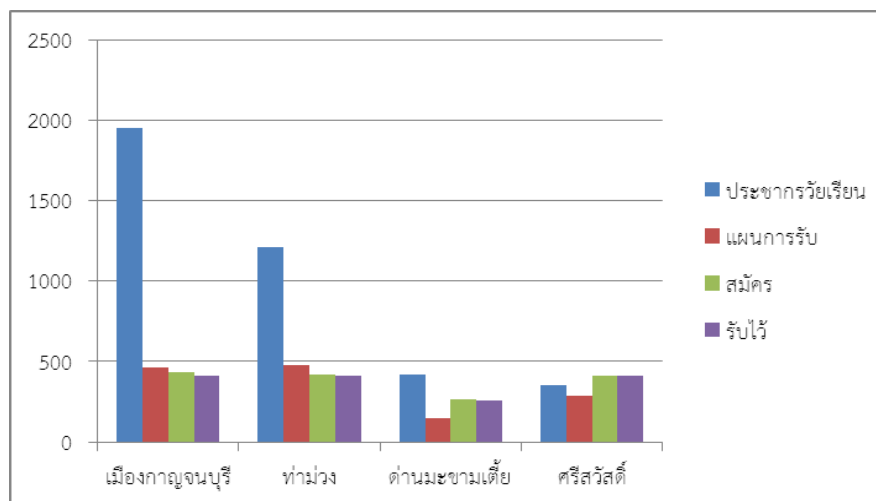

ภาพที่ 6 แผนภูมิแสดงผลการรับนักเรียน ชั้นมัธยมศึกษาปีที่ 1 ปีการศึกษา 2555 จำแนกรายอำเภอ

ตอนที่ 3 ความคิดเห็นเกี่ยวกับแนวปฏิบัติเกี่ยวกับการรับนักเรียน ปีการศึกษา

ตารางที่ 8 ความคิดเห็นเกี่ยวกับแนวปฏิบัติการรับนักเรียน ระดับชั้นก่อนประถมศึกษา ปีการศึกษา 2555 ของโรงเรียนในสังกัดสำนักงานเขตพื้นที่การศึกษาประถมศึกษากาญจนบุรี เขต 1

N = 147

แนวปฏิบัติ	ความคิดเห็น			
	เห็นด้วย	ไม่เห็นด้วย	ไม่แน่ใจ	รวม
1. การส่งเสริมให้นักเรียนได้เข้าเรียนในโรงเรียนที่มีคุณภาพด้วยกระบวนการรับนักเรียนที่โปร่งใส ตรวจสอบได้ เป็นธรรม และเสมอภาค	147 100.00%	0	0	147 100.00%
2. ให้คณะกรรมการรับนักเรียนของโรงเรียน ดำเนินการและดูแลการรับนักเรียนให้เหมาะสม	141 95.90%	5 3.40%	1 0.70%	147 100.00%
3. ให้ คณะกรรมการเขตพื้นที่การศึกษา ประถมศึกษาจัดหาที่เรียนให้เด็กก่อนประถมศึกษา ได้เข้าเรียนตามความเหมาะสม	125 85.00%	14 9.50%	9 5.40%	147 100.00%
4. ให้รับเด็ก อายุ 4 – 5 ปี ในเขตพื้นที่บริการของ โรงเรียนเข้าเรียนโดยไม่มีการสอบวัดความสามารถ ถ้ายังไม่เต็มให้รับเด็ก นอกเขตพื้นที่บริการได้ ถ้าสมัครเกินให้ใช้วิธี จับฉลาก	138 93.90%	7 4.80%	2 1.40%	147 100.00%

ตารางที่ 8 (ต่อ)

แนวปฏิบัติ	ความคิดเห็น			
	เห็นด้วย	ไม่เห็นด้วย	ไม่แน่ใจ	รวม
5.สนับสนุนให้สถานศึกษาเอกชน และองค์กรอื่นๆ รับเด็กอายุไม่ต่ำกว่า 3 ปีเข้าเรียน	114 77.60%	13 8.80%	20 13.60%	147 100.00%
6.ส่งเสริมให้เด็กก่อนประถมศึกษาได้รับการพัฒนา ด้านร่างกาย อารมณ์ สังคมและสติปัญญา เพื่อให้ความพร้อมในการศึกษาต่อระดับประถมศึกษาอย่างทั่วถึง	147 100.00%	0	0	147 100.00%
เฉลี่ยรวม	92.07%	4.41%	3.52%	100.00%

จากตารางที่ 8 แสดงความคิดเห็นเกี่ยวกับแนวปฏิบัติการรับนักเรียน ระดับชั้น ก่อนประถมศึกษา ปีการศึกษา 2555 พบว่า ผู้ให้ข้อมูลร้อยละ 100 (147 คน) เห็นด้วยกับการส่งเสริมให้นักเรียนได้เข้าเรียนในโรงเรียนที่มีคุณภาพด้วยกระบวนการรับนักเรียนที่โปร่งใส ตรวจสอบได้ เป็นธรรม และเสมอภาค ในประเด็นให้คณะกรรมการรับนักเรียนของโรงเรียนดำเนินการและดูแลการรับนักเรียนให้เหมาะสม พบว่า ผู้ให้ข้อมูลร้อยละ 95.90 (141 คน) เห็นด้วยกับการให้คณะกรรมการรับนักเรียนของโรงเรียนดำเนินการและดูแลการรับนักเรียนให้เหมาะสม ผู้ให้ข้อมูลร้อยละ 3.40 (5 คน) ไม่เห็นด้วยและผู้ให้ข้อมูลร้อยละ 0.70 (1 คน) ตอบไม่แน่ใจ

ในการจัดหาที่เรียนให้เด็กก่อนประถมศึกษาได้เข้าเรียนตามความเหมาะสม พบว่า ผู้ให้ข้อมูลร้อยละ 85.00 (125 คน) เห็นด้วยกับการให้คณะกรรมการเขตพื้นที่การศึกษาประถมศึกษาจัดหาที่เรียนให้เด็กก่อนประถมศึกษาได้เข้าเรียนตามความเหมาะสม ผู้ให้ข้อมูลร้อยละ 9.50 (14 คน) ไม่เห็นด้วย และผู้ให้ข้อมูลร้อยละ 5.40 (9 คน) ตอบไม่แน่ใจ

ประเด็นให้รับเด็ก อายุ 4 – 5 ปี ในเขตพื้นที่บริการของโรงเรียนเข้าเรียนโดยไม่มี การสอบวัดความสามารถ ถ้ายังไม่เต็มให้รับเด็กนอกเขตพื้นที่ บริการได้ ถ้าสมัครเกินให้ใช้วิธี จับฉลาก พบว่า ผู้ให้ข้อมูลร้อยละ 93.90 (138 คน) เห็นด้วยให้รับเด็ก อายุ 4 – 5 ปี ในเขตพื้นที่บริการของโรงเรียนเข้าเรียนโดยไม่มี การสอบวัดความสามารถ ถ้ายังไม่เต็มให้รับเด็กนอกเขตพื้นที่บริการได้ ถ้าสมัครเกินให้ใช้วิธีจับฉลาก ผู้ให้ข้อมูลร้อยละ 4.80 (7 คน) ไม่เห็นด้วย และผู้ให้ข้อมูลร้อยละ 1.40 (2 คน) ตอบไม่แน่ใจ

ประเด็นสนับสนุนให้สถานศึกษาเอกชน และองค์กรอื่นๆ รับเด็กอายุไม่ต่ำกว่า 3 ปีเข้าเรียน พบว่า ผู้ให้ข้อมูลร้อยละ 77.60 (114 คน) เห็นด้วย ผู้ให้ข้อมูลร้อยละ 8.80 (13 คน) ไม่เห็นด้วย และผู้ให้ข้อมูลร้อยละ 13.60 (20 คน) ตอบไม่แน่ใจ

ประเด็น ส่งเสริมให้เด็กก่อนประถมศึกษาได้รับการพัฒนาด้านร่างกาย อารมณ์ สังคมและสติปัญญา เพื่อให้มีความพร้อมในการศึกษาต่อระดับประถมศึกษาอย่างทั่วถึง พบว่า ผู้ให้ข้อมูลร้อยละ 100 (147 คน) เห็นด้วย

จากผลการวิเคราะห์ข้อมูลสรุปได้ว่า กลุ่มประชากร ในสังกัดสำนักงานเขตพื้นที่การศึกษาประถมศึกษากาญจนบุรี เขต 1 จำนวน 147 โรงเรียน ส่วนใหญ่เห็นด้วยกับแนวปฏิบัติในการรับนักเรียนระดับชั้นก่อนประถมศึกษาในทุกประเด็น โดยมีเห็นผลของความคิดเห็นและข้อเสนอแนะที่แสดงในตา

ตารางที่ 9 ความคิดเห็นเพิ่มเติม และข้อเสนอแนะเกี่ยวกับแนวปฏิบัติการรับนักเรียน

ชั้นก่อนประถมศึกษา ปีการศึกษา 2555 ของโรงเรียนในสังกัดสำนักงานเขตพื้นที่การศึกษาประถมศึกษากาญจนบุรี เขต 1

แนวปฏิบัติ	ความคิดเห็นและข้อเสนอแนะ
1.การส่งเสริมให้นักเรียนได้ เข้าเรียนในโรงเรียนที่มีคุณภาพ ฯ - มีผู้เห็นด้วย ร้อยละ100 (147 คน) - มีผู้ไม่เห็นด้วย ร้อยละ 0 - มีผู้ไม่แน่ใจ ร้อยละ 0	1. ประหยัดค่าใช้จ่าย 2. นักเรียนเดินทางไกลบ้านและสะดวกในการเดินทางมาเรียน 3. หากมีรถรับส่งก็จะสะดวกยิ่งขึ้น
2.ให้คณะกรรมการรับนักเรียนของโรงเรียน ดำเนินการและดูแลการรับนักเรียนให้เหมาะสม - มีผู้เห็นด้วย ร้อยละ95.90 (141 คน) - มีผู้ไม่เห็นด้วย ร้อยละ 3.40 (5 คน) - มีผู้ไม่แน่ใจ ร้อยละ 0.70 (1 คน)	1. คณะกรรมการได้เข้ามาช่วยทำให้ผู้ปกครองนำนักเรียนมาเข้าเรียนมากขึ้น 2. ได้มีส่วนร่วมในการรับนักเรียนและดูแลนักเรียนร่วมกันและรับทราบข้อมูลเบื้องต้นได้ดี 3. เพื่อให้การดำเนินงานประสบความสำเร็จอย่างรวดเร็วและถูกต้อง
3.ให้คณะกรรมการเขตพื้นที่การศึกษา ประถมศึกษาจัดหาที่เรียนให้เด็กก่อนประถมศึกษาได้เข้าเรียนตามความเหมาะสม - มีผู้เห็นด้วย ร้อยละ85 (125 คน) - มีผู้ไม่เห็นด้วย ร้อยละ 9.50 (14 คน) - มีผู้ไม่แน่ใจ ร้อยละ 5.40 (9 คน)	1. เพื่อเตรียมความพร้อมให้กับเด็ก 2. เป็นการปูพื้นฐานให้เด็กก่อนขึ้นชั้นประถมศึกษา 3. ควรให้เป็นความประสงค์ของผู้ปกครอง 4. เด็กทุกคนจะได้เข้าเรียนตามความเหมาะสม 5. เปิดโอกาสให้เด็กทุกคนได้รับการศึกษาอย่างทั่วถึง
4.ให้รับเด็ก อายุ 4 – 5 ปี ในเขตพื้นที่บริการของโรงเรียนเข้าเรียนโดยไม่มีการสอบวัดความสามารถ ถ้ายังไม่เต็มให้รับเด็กนอกเขตพื้นที่บริการได้ ถ้าสมัครเกินให้ใช้วิธี จับฉลาก - มีผู้เห็นด้วย ร้อยละ93.30 (138 คน) - มีผู้ไม่เห็นด้วย ร้อยละ 4.80 (7 คน) - มีผู้ไม่แน่ใจ ร้อยละ 1.40 (2 คน)	1. เด็กทุกคนจะได้เข้าเรียนโดยไม่ต้องคัดเลือกทำให้เด็กเข้าเรียนทุกคนเด็กนักเรียนจึงเพิ่มขึ้น 2. เพื่อความเสมอภาคของเด็กนักเรียน 3. เป็นนโยบายของสพฐ. 4. เด็กทุกคนได้มีโอกาสเข้าเรียนอย่างทั่วถึง 5. ควรจะมีวิธีที่ดีกว่าการจับฉลาก

ตารางที่ 9 (ต่อ)

แนวปฏิบัติ	ความคิดเห็นและข้อเสนอแนะ
5. สนับสนุนให้สถานศึกษาเอกชน และองค์กรอื่นๆ รับเด็กอายุไม่ต่ำกว่า 3 ปีเข้าเรียน - มีผู้เห็นด้วย ร้อยละ 77.60 (114 คน) - มีผู้ไม่เห็นด้วย ร้อยละ 8.80 (13 คน) - มีผู้ไม่แน่ใจ ร้อยละ 13.60 (20 คน)	1. เพื่อเตรียมความพร้อมให้กับนักเรียนก่อนประถม 2. เพื่อเป็นการฝึกกล้ามเนื้อเด็กให้พร้อมมากยิ่งขึ้น 3. สนองความต้องการของผู้ปกครอง 4. ชุมชนจะได้มีส่วนร่วมในการจัดการศึกษา 5. เพิ่มโอกาสทางการศึกษาให้กับเด็กอย่างทั่วถึง 6. ทำให้จำนวนเด็กที่จะเข้าโรงเรียนรัฐบาลลดลง
6. ส่งเสริมให้เด็กก่อนประถมศึกษาได้รับการพัฒนาด้านร่างกาย อารมณ์ สังคมและสติปัญญา เพื่อให้มีความพร้อมในการศึกษาต่อระดับประถมศึกษาอย่างทั่วถึง - มีผู้เห็นด้วย ร้อยละ 100 (147 คน) - มีผู้ไม่เห็นด้วย ร้อยละ 0 - มีผู้ไม่แน่ใจ ร้อยละ 0	1. จะได้มีความพร้อมในการเข้าเรียนในระดับชั้นประถมศึกษา 2. พัฒนาการทางด้านร่างกาย อารมณ์ สังคมและสติปัญญา ถือว่าเป็นสิ่งสำคัญมาก 3. เป็นการเตรียมความพร้อมตามพัฒนาการของเด็กให้เหมาะสมกับวัย 4. ควรมีการจัดสรรครูที่มีวุฒิวินิจฉัยโดยตรง

ตารางที่ 10 ความคิดเห็นเกี่ยวกับแนวปฏิบัติการรับนักเรียน ระดับชั้นประถมศึกษาปีที่ 1
ปีการศึกษา 2555 ของโรงเรียนในสังกัดสำนักงานเขตพื้นที่การศึกษาประถมศึกษา
กาญจนบุรี เขต 1

N = 147

แนวปฏิบัติ	ความคิดเห็น			
	เห็นด้วย	ไม่เห็นด้วย	ไม่แน่ใจ	รวม
1. การส่งเสริมให้นักเรียนได้ เข้าเรียนในโรงเรียนที่มีคุณภาพ ด้วยกระบวนการรับนักเรียนที่โปร่งใส ตรวจสอบได้ เป็นธรรม และเสมอภาค	147 100.00%	0	0	147 100.00%
2. ให้คณะกรรมการเขตพื้นที่การศึกษาประถมศึกษา จัดหาที่เรียนให้เด็กที่อยู่ในเกณฑ์การศึกษาภาคบังคับได้เข้าเรียนชั้นประถมศึกษาปีที่ 1 ครบทุกคนตามความเหมาะสม	142 96.60%	5 3.40%	0	147 100.00%

ตารางที่ 10 (ต่อ)

แนวปฏิบัติ	ความคิดเห็น			
	เห็นด้วย	ไม่เห็นด้วย	ไม่แน่ใจ	รวม
3.นักเรียนที่อายุย่างเข้าปีที่ 7 หรือจบการศึกษา ระดับก่อนประถมศึกษาในเขตพื้นที่บริการของ โรงเรียนได้เข้าเรียนทุกคน โดยไม่มีการสอบวัด ความสามารถทางวิชาการ ถ้ายังไม่เต็มให้รับ เด็กนอกเขตพื้นที่บริการได้ กรณีที่มีผู้สมัครเกิน จำนวนที่รับได้ ให้ใช้วิธีจับฉลาก	134 91.20%	11 7.50%	2 1.40%	147 100.00%
4.สำนักงานเขตพื้นที่การศึกษา ประสานกับ โรงเรียนใกล้เคียง เพื่อจัดหาที่เรียนให้กับเด็กได้เข้า เรียนทุกคน	145 98.60%	2 1.40%	0	147 100.00%
เฉลี่ยรวม	96.60%	3.05%	0.35%	100.00%

จากตารางที่ 10 แสดงความคิดเห็นเกี่ยวกับแนวปฏิบัติการรับนักเรียน ระดับชั้นประถมศึกษา ปีที่ 1 ปีการศึกษา 2555 พบว่า ผู้ให้ข้อมูลร้อยละ 100 (147 คน) เห็นด้วยกับ การส่งเสริมให้ นักเรียนได้เข้าเรียนในโรงเรียนที่มีคุณภาพ ด้วยกระบวนการรับนักเรียนที่โปร่งใส ตรวจสอบได้ เป็น ธรรม และเสมอภาค ให้คณะกรรมการเขตพื้นที่การศึกษาประถมศึกษา จัดหาที่เรียนให้เด็กที่อยู่ใน เกณฑ์การศึกษาภาคบังคับได้เข้าเรียนชั้นประถมศึกษาปีที่ 1 ครบทุกคนตามความเหมาะสม พบว่า ผู้ให้ข้อมูลร้อยละ 96.60 (142 คน) เห็นด้วยกับการให้คณะกรรมการเขตพื้นที่การศึกษาประถมศึกษา จัดหาที่เรียนให้เด็กที่อยู่ในเกณฑ์การศึกษาภาคบัง คับได้เข้าเรียนชั้นประถมศึกษาปีที่ 1 ครบทุกคน ตามความเหมาะสม และผู้ให้ข้อมูลร้อยละ 3.40 (5 คน) ไม่เห็นด้วย

ในประเด็นให้ นักเรียนที่อายุย่างเข้าปีที่ 7 หรือจบการศึกษาระดับก่อนประถมศึกษาในเขต พื้นที่บริการของโรงเรียนได้เข้าเรียนทุกคน โดยไม่มีการสอบวัดความสา มารถทางวิชาการ ถ้ายังไม่เต็ม ให้รับเด็กนอกเขตพื้นที่บริการได้ กรณีที่มีผู้สมัครเกินจำนวนที่รับได้ ให้ใช้วิธีจับฉลาก พบว่า ผู้ให้ข้อมูล ร้อยละ 120(134คน)เห็นด้วยผู้ให้ข้อมูลร้อยละ50(11คน)ไม่เห็นด้วยและผู้ให้ข้อมูลร้อยละ40(2คน)ตอบไม่แน่ใจ ส่วนประเด็นให้สำนักงานเขตพื้นที่การศึกษา ประสานกับโรงเรียนใกล้เคียง เพื่อจัดหาที่เรียน ให้กับเด็กได้เข้าเรียนทุกคน พบว่า ผู้ให้ข้อมูลร้อยละ 98.60 (145 คน) เห็นด้วยที่ให้สำนักงานเขตพื้นที่ การศึกษาประสานกับโรงเรียนใกล้เคียง เพื่อจัดหาที่เรียนให้กับเด็กได้เข้าเรียน ทุกคน และผู้ให้ข้อมูล ร้อยละ 1.40 (2 คน) ไม่เห็นด้วย

จากผลการวิเคราะห์ข้อมูลสรุปได้ว่า กลุ่ม ประชากรในสังกัดสำนักงานเขตพื้นที่การศึกษา ประถมศึกษากาญจนบุรี เขต 1 จำนวน 147 โรงเรียน ส่วนใหญ่เห็นด้วยกับแนวปฏิบัติ ในการรับ นักเรียนระดับชั้นประถมศึกษาปีที่ 1 ในทุกประเด็น โดยมีเห็นผลของความคิดเห็นและข้อเสนอแนะ ดังแสดงในตารางที่ 11

ตารางที่ 11 ความคิดเห็นเพิ่มเติม และข้อเสนอแนะเกี่ยวกับแนวปฏิบัติการรับนักเรียน
ชั้นประถมศึกษาปีที่ 1 ปีการศึกษา 2555 ของโรงเรียนในสังกัดสำนักงานเขตพื้นที่
การศึกษาประถมศึกษากาญจนบุรี เขต 1

แนวปฏิบัติ	ความคิดเห็นและข้อเสนอแนะ
<p>1.การส่งเสริมให้นักเรียนได้ เข้าเรียนในโรงเรียนที่มีคุณภาพ</p> <p>- มีผู้เห็นด้วย ร้อยละ100.00 (147 คน)</p> <p>- มีผู้ไม่เห็นด้วย ร้อยละ 0</p> <p>- มีผู้ไม่แน่ใจ ร้อยละ 0</p>	<p>1. ประหยัดค่าใช้จ่าย</p> <p>2. สะดวกในการเดินทาง</p> <p>3. สวัสดิการ ความปลอดภัย ค่าใช้จ่ายน้อยลง</p>
<p>2.ให้คณะกรรมการเขตพื้นที่การศึกษา ประถมศึกษา จัดหาที่เรียนให้เด็กที่อยู่ในเกณฑ์การศึกษาภาคบังคับได้เข้าเรียนชั้นประถมศึกษาปีที่ 1 ครบทุกคนตามความเหมาะสม</p> <p>- มีผู้เห็นด้วย ร้อยละ96.60 (142 คน)</p> <p>- มีผู้ไม่เห็นด้วย ร้อยละ 3.40 (5 คน)</p> <p>- มีผู้ไม่แน่ใจ ร้อยละ 0</p>	<p>1. นักเรียนจะได้มีความรู้ อ่านออก เขียนได้</p> <p>2.จะได้เห็นความเหมาะสมและปัญหาในภาพรวม</p> <p>3. เด็กทุกคนจะได้มีโอกาสเข้าเรียนอย่างทั่วถึง</p>
<p>3.นักเรียนที่อายุย่างเข้าปีที่ 7 หรือจบการศึกษา ระดับก่อนประถมศึกษาในเขตพื้นที่ บริการของโรงเรียนได้เข้าเรียนทุกคน โดยไม่มีการสอบวัดความสามารถทางวิชาการ ถ้ายังไม่เต็มให้รับเด็กนอกเขตพื้นที่บริการได้ กรณีที่มีผู้สมัครเกินจำนวนที่รับได้ ให้ใช้วิธีจับฉลาก</p> <p>- มีผู้เห็นด้วย ร้อยละ91.20 (134 คน)</p> <p>- มีผู้ไม่เห็นด้วย ร้อยละ 7.50 (11 คน)</p> <p>- มีผู้ไม่แน่ใจ ร้อยละ 1.40 (2 คน)</p>	<p>1. เด็กนักเรียนที่ไม่อยู่ในเขตบริการจะได้เรียนทุกคน</p> <p>2. มีความเหมาะสมดีและต้องบริสุทธิ์ ยุติธรรม</p> <p>3. เพื่อให้ได้รับความเท่าเทียมทางการศึกษา</p> <p>4. นักเรียนควรทดสอบความสามารถพื้นฐานและควรมีการทดสอบความรู้พื้นฐานที่ก่อนจะขึ้นชั้นประถม</p> <p>5. ควรจะมีวิธีที่ดีกว่าการจับฉลาก</p>
<p>4.สำนักงานเขตพื้นที่การศึกษา ประสานกับโรงเรียนใกล้เคียง เพื่อจัดหาที่เรียนให้กับเด็กได้เข้าเรียนทุกคน</p> <p>- มีผู้เห็นด้วย ร้อยละ98.60 (145 คน)</p> <p>- มีผู้ไม่เห็นด้วย ร้อยละ 1.40 (2 คน)</p> <p>- มีผู้ไม่แน่ใจ ร้อยละ 0</p>	<p>1. เพื่อให้นักเรียนได้รับโอกาสในการเรียนทุกคน</p> <p>2. เด็กจะได้สะดวกในการเดินทาง</p>

ตารางที่ 12 ความคิดเห็นเกี่ยวกับแนวปฏิบัติการรับนักเรียน ระดับชั้นมัธยมศึกษาปีที่ 1
ปีการศึกษา 2555 ของโรงเรียนในสังกัดสำนักงานเขตพื้นที่การศึกษาประถมศึกษา
กาญจนบุรี เขต 1

N = 38

แนวปฏิบัติ	ความคิดเห็น			
	เห็นด้วย	ไม่เห็นด้วย	ไม่แน่ใจ	รวม
1.การส่งเสริมให้นักเรียนได้ เข้าเรียนในโรงเรียนที่มีคุณภาพ ด้วยกระบวนการรับนักเรียนที่โปร่งใส ตรวจสอบได้ เป็นธรรม และเสมอภาค	38 100.00%	0	0	38 100.00%
2.โรงเรียนทั่วไป ให้รับนักเรียนในเขตพื้นที่บริการ เข้าเรียนทุกคน ถ้ายังไม่เต็มให้รับเด็กนอกเขตพื้นที่บริการได้ กรณีที่ผู้สมัครเกินจำนวนที่รับได้ ให้ใช้วิธีการจับฉลาก	33 86.80%	4 10.50%	1 2.60%	38 100.00%
3.ให้คณะกรรมการสถานศึกษาขั้นพื้นฐาน เป็นผู้เห็นชอบการรับนักเรียนในเขตบริการ	34 89.50%	3 7.90%	1 2.60%	38 100.00%
4.ให้รับเด็กพิการ ผู้ด้อยโอกาสได้เข้าเรียน การศึกษาภาคบังคับอย่างทั่วถึง	34 89.50%	3 7.90%	1 2.60%	38 100%
เฉลี่ยรวม	91.47%	6.58%	1.95%	100.00%

จากตารางที่ 12 แสดงความคิดเห็นเกี่ยวกับแนวปฏิบัติการรับนักเรียน ระดับชั้นมัธยมศึกษาปีที่ 1 ปีการศึกษา 2555 พบว่า ผู้ให้ข้อมูลร้อยละ 100 (38 คน) เห็นด้วยกับการส่งเสริมให้นักเรียนได้เข้าเรียนในโรงเรียนที่มีคุณภาพ ด้วยกระบวนการรับนักเรียนที่โปร่งใส ตรวจสอบได้ เป็นธรรม และเสมอภาค ประเด็นให้โรงเรียนทั่วไป รับนักเรียนในเขตพื้นที่บริการเข้าเรียนทุกคน ถ้ายังไม่เต็มให้รับเด็กนอกเขตพื้นที่บริการได้ กรณีที่ผู้สมัครเกินจำนวนที่รับได้ ให้ใช้วิธีการจับฉลาก พบว่า ผู้ให้ข้อมูลร้อยละ 86.80 (33 คน) เห็นด้วยกับการให้ โรงเรียนทั่วไป รับนักเรียนในเขตพื้นที่บริการ เข้าเรียนทุกคน ผู้ให้ข้อมูลร้อยละ 10.50 (4 คน) ไม่เห็นด้วย และผู้ให้ข้อมูลร้อยละ 2.60 (1 คน) ตอบไม่แน่ใจ

ในประเด็น ให้คณะกรรมการสถานศึกษาขั้นพื้นฐาน เป็นผู้เห็นชอบการรับนักเรียนในเขตบริการพบว่า ผู้ให้ข้อมูลร้อยละ 89.50 (34 คน) เห็นด้วย ผู้ให้ข้อมูลร้อยละ 7.90 (3 คน) ไม่เห็นด้วย และผู้ให้ข้อมูลร้อยละ 2.60 (1 คน) ตอบไม่แน่ใจ

และในประเด็นที่ ให้รับเด็กพิการ ผู้ด้อยโอกาสได้เข้าเรียนการศึกษาภาคบังคับอย่างทั่วถึง พบว่า ผู้ให้ข้อมูลร้อยละ 89.50 (34 คน) เห็นด้วยที่ ให้รับเด็กพิการ ผู้ด้อยโอกาสได้เข้าเรียนการศึกษาภาคบังคับอย่างทั่วถึง ผู้ให้ข้อมูลร้อยละ 7.90 (3 คน) ไม่เห็นด้วย และผู้ให้ข้อมูลร้อยละ 2.60 (1 คน) ตอบไม่แน่ใจ

จากผลการวิเคราะห์ข้อมูลสรุปได้ว่า กลุ่มประชากรในสังกัดสำนักงานเขตพื้นที่การศึกษาประถมศึกษากาญจนบุรี เขต 1 ในโรงเรียนขยายโอกาส จำนวน 38 โรงเรียน ส่วนใหญ่เห็นด้วยกับ

แนวปฏิบัติในการรับนักเรียนระดับชั้นมัธยมศึกษาปีที่ 1 ในทุกประเด็น โดยมีเห็นผลของความคิดเห็น และข้อเสนอแนะ ดังแสดงในตารางที่ 13

ตารางที่ 13 ความคิดเห็นเพิ่มเติม และข้อเสนอแนะเกี่ยวกับแนวปฏิบัติการรับนักเรียน
ชั้นมัธยมศึกษาปีที่ 1 ปีการศึกษา 2555 ของโรงเรียนในสังกัดสำนักงานเขตพื้นที่
การศึกษาประถมศึกษากาญจนบุรี เขต 1

แนวปฏิบัติ	ความคิดเห็นและข้อเสนอแนะ
<p>1.การส่งเสริมให้นักเรียนได้ เข้าเรียนในโรงเรียนที่มีคุณภาพ</p> <ul style="list-style-type: none"> - มีผู้เห็นด้วย ร้อยละ100.00 (38 คน) - มีผู้ไม่เห็นด้วย ร้อยละ 0 - มีผู้ไม่แน่ใจ ร้อยละ 0 	<ol style="list-style-type: none"> 1. ลดภาระค่าใช้จ่ายของผู้ปกครอง ดูแลง่าย ใกล้ชิดขึ้น 2. สะดวกในการเดินทาง
<p>2.โรงเรียนทั่วไป ให้รับนักเรียนในเขตพื้นที่บริการ เข้าเรียนทุกคน ถ้ายังไม่เต็มให้รับเด็กนอกเขตพื้นที่บริการได้ กรณีที่ผู้สมัครเกินจำนวนที่รับได้ ให้ใช้วิธีการจับฉลาก</p> <ul style="list-style-type: none"> - มีผู้เห็นด้วย ร้อยละ86.80 (33 คน) - มีผู้ไม่เห็นด้วย ร้อยละ 10.50 (4 คน) - มีผู้ไม่แน่ใจ ร้อยละ 2.60 (1 คน) 	<ol style="list-style-type: none"> 1. เหมาะสมดี 2. ให้ได้รับโอกาสทางการศึกษาอย่างทั่วถึง 3. เด็กอาจต้องการเรียนในสถานที่สะดวก
<p>3.ให้คณะกรรมการสถานศึกษาขั้นพื้นฐาน เป็นผู้เห็นชอบการรับนักเรียนในเขตบริการ</p> <ul style="list-style-type: none"> - มีผู้เห็นด้วย ร้อยละ89.50 (34 คน) - มีผู้ไม่เห็นด้วย ร้อยละ 7.90 (3 คน) - มีผู้ไม่แน่ใจ ร้อยละ 2.60 (1 คน) 	<ol style="list-style-type: none"> 1. จะได้เห็นความเหมาะสมและเห็นปัญหาในภาพรวม 2. ส่งเสริมการทำงานร่วมกันระหว่างโรงเรียนและชุมชน
<p>4. ให้รับเด็กพิการ ผู้ด้อยโอกาสได้เข้าเรียน การศึกษาภาคบังคับอย่างทั่วถึง</p> <ul style="list-style-type: none"> - มีผู้เห็นด้วย ร้อยละ89.50 (34 คน) - มีผู้ไม่เห็นด้วย ร้อยละ 7.90 (3 คน) - มีผู้ไม่แน่ใจ ร้อยละ 2.60 (1 คน) 	<ol style="list-style-type: none"> 1. เพื่อความเท่าเทียมกัน 2. เด็กควรได้รับการตรวจสอบจากผู้เชี่ยวชาญว่าสามารถเข้าเรียนในระบบได้ ตามวิธีการของกระทรวงศึกษาธิการ 3. ควรให้เด็กเหล่านี้เข้าโรงเรียนศูนย์การศึกษาพิเศษโดยตรง 4. ได้รับโอกาสทางการศึกษาอย่างทั่วถึงและความเสมอภาคทางการศึกษา 5. ควรส่งเสริมความสามารถเฉพาะทาง

ตารางที่ 14 เปรียบเทียบความคิดเห็นของบุคลากรโรงเรียนที่ดำเนินงานการรับนักเรียน ของสำนักงานเขตพื้นที่การศึกษาประถมศึกษากาญจนบุรี เขต 1 จำแนกตามระดับชั้น

ระดับชั้น	ร้อยละการดำเนินงานรับนักเรียน		ผลการพัฒนา
	ปีการศึกษา 2554	ปีการศึกษา 2555	
ก่อนประถมศึกษา	91.89	92.06	เพิ่มขึ้นร้อยละ 0.17
ประถมศึกษาปีที่ 1	95.45	96.60	เพิ่มขึ้นร้อยละ 1.15
มัธยมศึกษาปีที่ 1	91.09	91.47	เพิ่มขึ้นร้อยละ 0.38
เฉลี่ยรวม	92.81	95.18	เพิ่มขึ้นร้อยละ 2.37

จากตารางที่ 14 เมื่อเปรียบเทียบระดับความคิดเห็นจากการตอบแบบสอบถามของบุคลากรในโรงเรียน สังกัดสำนักงานเขตพื้นที่การศึกษาประถมศึกษากาญจนบุรี เขต 1 ปรากฏว่า การรับนักเรียนในปีการศึกษา 2555 มีผลการพัฒนาเพิ่มขึ้นจากปีการศึกษา 2554 ทุกระดับการศึกษา

ตอนที่ 4 สภาพปัญหาการรับนักเรียนและข้อเสนอแนะ ปีการศึกษา 2555

ศึกษาสภาพปัญหาการรับนักเรียน ปีการศึกษา 2555 และข้อเสนอแนะ จากโรงเรียนในสังกัดสำนักงานเขตพื้นที่การศึกษาประถมศึกษากาญจนบุรี เขต 1 สามารถสรุปปัญหาและ ข้อเสนอแนะ นำเสนอ ดังนี้

ตารางที่ 15 แสดงสภาพปัญหาการรับนักเรียนและข้อเสนอแนะ ปีการศึกษา 2555 จำแนกตามระดับชั้น

ระดับชั้น	ปัญหา	ข้อเสนอแนะ
ก่อนประถมศึกษา	<ol style="list-style-type: none"> 1. ผู้ปกครองมักจะนำบุตรมาเข้าเรียนทั้งที่อายุยังไม่ถึงเกณฑ์ที่กำหนด และเด็กก็ยังไม่มีความพร้อมทางด้านร่างกาย 2. ผู้ปกครองนำนักเรียนมาสมัครช้าบางราย มาหลังจากเปิดเทอมไปแล้ว ทำให้การรายงานข้อมูลช้ากว่ากำหนดเวลา 3. ผู้ปกครองนำเอกสารมาสมัครเข้าเรียน ไม่ครบและไม่มีข้อมูลนักเรียน 4. ผู้ปกครองนำเด็กมาแจ้งชื่อแล้วไม่มาเรียน ทำให้เบิกจ่ายงบเรียนฟรี15 ปี ไม่ตรงต้องส่งคืน 5. เด็กต่างสัญชาติ(พม่า) ที่อายุเกินเกณฑ์เข้าเรียนชั้นอนุบาล ทำให้เกิดปัญหาในการจัดกระบวนการเรียนการสอน 	<ol style="list-style-type: none"> 1. ควรมีการให้ความรู้แก่ผู้ปกครอง ถึงเกณฑ์การเข้าเรียน แนวทางและแนวปฏิบัติเกี่ยวกับการรับนักเรียน 2. โรงเรียนต้องสร้างความศรัทธาและควรมีมาตรการที่เข้มงวด

ตารางที่ 15 (ต่อ)

ระดับชั้น	ปัญหา	ข้อเสนอแนะ
ประถมศึกษาปีที่ 1	<ol style="list-style-type: none"> 1. ผู้ปกครองมักนำเด็กมาสมัครเข้าเรียนในวันเปิดเทอมทั้งที่ได้มีการประชาสัมพันธ์และแจ้งหนังสือให้ทราบ 2. ค่านิยมของผู้ปกครองต้องการให้เข้าเรียนในโรงเรียนเอกชน 3. นักเรียนชั้นอนุบาล 2 ผู้ปกครองไม่ให้ความสำคัญ เข้าใจว่าได้เรียนโรงเรียนเดิมแน่นอน 4. เอกสารหลักฐานที่ผู้ปกครองนำมาสมัครเข้าเรียนไม่ครบ เนื่องจากผู้ปกครองหลายรายมีปัญหาแยกทางกัน 	<ol style="list-style-type: none"> 1. ควรมีการให้ความรู้แก่ผู้ปกครอง ถึงเกณฑ์การเข้าเรียน แนวทางและแนวปฏิบัติเกี่ยวกับการรับนักเรียน 2. โรงเรียนต้องสร้างความศรัทธาและควรมีมาตรการที่เข้มงวด 3. ควรมีมาตรการและออกคำสั่งให้เข้าเรียนโรงเรียนใกล้บ้าน
มัธยมศึกษาปีที่ 1	<ol style="list-style-type: none"> 1. ผู้ปกครองนำนักเรียนไปสมัครไว้หลายที่แล้วเลือกโรงเรียนที่เหมาะสมบางรายมาสมัครเพื่อรับเงินค่าเสื้อผ้าและอุปกรณ์การเรียนหลายที่ 2. ผู้ปกครองนำเด็กนักเรียนมาสมัครเข้าเรียนในวันเปิดเทอม ทำให้การรายงานไม่เป็นที่ไปตามกำหนด 3. มักไม่นำหลักฐานผลการเรียนมาแสดงต่อทางโรงเรียน 4. ปัญหาในการย้ายโรงเรียน 5. ปัญหาความเป็นอยู่ของครอบครัว 6. เด็กส่วนมากที่มาจากนอกเขตพื้นที่บริการ จะมีการสนใจการเรียนน้อย ติดต่อกับผู้ปกครองเพื่อแก้ไขปัญหาได้ล่าช้า 7. โรงเรียนในชนบทมีนักเรียนส่วนหนึ่งจะไม่ศึกษาต่อในระดับมัธยมศึกษาและมีปัญหาเรื่องโครงการอาหารกลางวัน 	<ol style="list-style-type: none"> 1. ควรมีการสมัครเข้าเรียนพร้อมกัน และเก็บค่าธรรมเนียมการสมัครทุกโรงเรียน 2. ควรมีการตรวจสอบการรับเสื้อผ้าและอุปกรณ์การเรียน 3. ควรส่งเสริมให้เรียนในเขตพื้นที่จะได้ดูแลได้ทั่วถึง 4. โรงเรียนจัดโครงการอาหารกลางวันให้นักเรียนทุกคน